Смерть немецким оккупантам!

КРАСНАЯ ЗВЕЗДА

ЦЕНТРАЛЬНЫЙ ОРГАН НАРОДНОГО КОМИССАРИАТА ОБОРОНЫ СОЮЗА ССР

№ 239 (5610) 9 октября 1943 г., суббота ЦЕНА 20 КОП.

СЕГОДНЯ В НОМЕРЕ:

От Советского Информбюро.—Оперативная сводка за 8 октября (1 стр.).
Указы Президиума Верховного Совета СССР (1 стр.).
В Совнаркоме СССР (1 стр.).
В Народном Комиссариате Обороны (1 стр.).
Приветствие трудящихся гор. Чернигова товарищу Сталину (2 стр.).
Полковник **И. Хитров.**—Борьба за Днепр (2 стр.).
Натан Рыбак. — Труханов-остров (3 стр.).
Майор **И. Гаглов.** — Кому в N части поручается воспитание молодых коммунистов (3 стр.).
Алексей Сурков. — Россия карающая (3 стр.).
Майор **Н. Шванков.**—Партизанские ночи (3 стр.).
Полковник **В. Дерман.** — Некоторые вопросы обучения и воспитания войск (4 стр.).
Военные действия в Италии (4 стр.).
Английская газета о составе правительства Бадольо (4 стр.).

Наступление продолжается

Кратковременная пауза, в течение которой на фронте не происходило ничего существенного, окончилась. Наши войска продолжают свое наступление. Сквозь дым и грохот сражений Красная Армия продолжает свой путь на Запад, великий и трудный путь к полному разгрому ненавистного врага.

Ликвидировав в начале июля летнее немецкое наступление, советские армии повели затем на широком фронте наступательные бои против немецко-фашистских захватчиков. Эти бои развернулись в грандиозное сражение, беспримерное не только по своим масштабам и темпам, но и по своей планомерности, цельности. Последовательно развивая одну операцию за другой, тесня противника одновременно на многих участках, наши войска без единой передышки вынесли на своих плечах всю тяжесть этой длительной, сложной и нелегкой борьбы, очистив от гитлеровцев огромную территорию, нанеся им невосполнимые потери, одержав множество блистательных побед. Когда же позади остался большой и славный путь и советские дивизии, преодолев ряд сильно укрепленных оборонительных рубежей неприятеля, достигли новых, еще более мощных линий вражеской обороны, — такой, например, как по западному берегу Днепра, — возникла необходимость в подтягивании тылов, и впервые после 12 июля, открывшего наше наступление, произошла пауза.

Считанные дни на фронте царило затишье. Пауза, использованная нашими войсками для подтягивания тылов, была затишьем перед новыми большими сражениями, не заставившими себя ждать. Пробил час, назначенный советским командованием, и над головами немецко-фашистских захватчиков грянула новая смертоносная гроза.

Наши войска, вновь развернув после паузы наступательные бои по всему фронту от Витебска до Таманского полуострова, достигли новых значительных успехов, осенили снова знамена славой новых побед над немецко-фашистскими захватчиками.

С занятием города и порта Тамань и других крупных пунктов на Таманском полуострове начался последний акт длительной и ожесточенной борьбы за Кубань. Немцы всеми силами цеплялись за Таманский полуостров, видя в нем, во-первых, выгодный плацдарм для удара по нашим кубанским позициям, а во-вторых, важнейшее предмостное укрепление на пути к оккупированному ими Крыму. Но ни разветвленная сеть долговременных оборонительных сооружений, ни яростное сопротивление не помогли врагу. Наши войска успешно ликвидируют немецкий плацдарм на Таманском полуострове, уничтожая войска противника, не успевшего эвакуироваться.

Мощная лавина нашего наступления сметает все преграды, возводимые немцами. Какие только упования ни связывали гитлеровцы с Днепром! Снова выплыл на сцену очередной «неприступный вал». Днепр действительно сам по себе является серьезной преградой для наступающих, а укрепления, возведенные на его берегах немцами, еще более усугубили сложность и трудность преодоления этого крупнейшего водного рубежа. Однако наши войска успешно форсировали Днепр в полосе его среднего течения и захватили плацдармы в трех местах: севернее Киева, южнее города Переяслав и юго-восточнее Кременчуга. Таким образом, надежды, возлагавшиеся врагом на днепровскую линию обороны, рухнули. Красная Армия перешагнула через Днепр. Отбивая ожесточенные контратаки немцев, советские дивизии шаг за шагом расширяют плацдармы на Правобережной Украине.

Одновременно наши войска одержали серьезные победы на Калининском и Волховском фронтах, значительно расширив этим фронт наступления Красной Армии. Верховный Главнокомандующий Маршал Советского Союза товарищ Сталин ознаменовал своим приказом доблесть и мастерство войск Калининского фронта, которые, прорвав сильно укрепленную оборону противника, после двухдневных ожесточенных боев овладели городом Невель — крупным опорным пунктом и оперативно-важным узлом коммуникаций немцев на Северо-Западном направлении. Занятие Невеля, ухудшая положение немцев на одном из важнейших участков советско-германского фронта, открывает перед нашими войсками новые перспективы. Велико значение и победы войск Волховского фронта, овладевших городом и железнодорожным узлом Кириши и рядом других железнодорожных станций и населенных пунктов. Эта победа — еще одна славная страница в героической летописи боев на подступах к великому городу Ленина.

Таким образом после паузы в ходе наступательных боев великое освободительное сражение разгорелось с новой силой. Уже в первые дни битвы, сменившей кратковременное затишье, к славе героев Орла и Белгорода, Полтавы и Брянска и десятков других победоносных сражений добавились новые немеркнущие лучи, воссиявшие на полях боев за Невель, за Таманский полуостров, за плацдармы на правом берегу Днепра.

Военные события последних дней еще раз ярко продемонстрировали возросшее мастерство наших войск. В том, как была организована пауза, необходимая нам для подтягивания тылов, в том, как действуют теперь советские дивизии после этой паузы, сказалось с особенной силой превосходство нашей системы организации над немецкой, нашего оперативного искусства и тактики, нашего оружия над немецкими. Военные события последних дней еще раз красноречиво подтвердили, что инициатива теперь целиком за Красной Армией, что Красная Армия решительно и непреклонно движется к своей конечной цели—к завоеванию полной и окончательной победы над немецко-фашистскими поработителями и душегубами.

Но всё это не может, конечно, вскружить головы воинам Красной Армии, затуманить в их глазах всю сложность и трудность предстоящей борьбы. Великое большевистское правило — никогда не зазнаваться, всегда трезво оценивать обстановку, строго взвешивать свои силы и силы противника и на основе этой оценки бить противника по самым слабым местам — вот первооснова нашей тактики железный закон всей нашей боевой работы. Это обязывает к неослабной настороженности — наступая, всегда прочно закреплять завоеванное! Это обязывает к неустанному совершенствованию приемов борьбы, повышению организованности и четкости действий всех звеньев войскового механизма — раз бить, так бить только наверняка слитыми воедино усилиями всех родов войск!

Наступление наших войск продолжается. Умело и решительно, не щадя жизни своей, развивать и множить успехи наступления, беспощадно громить подлые немецко-фашистские орды!

УКАЗ ПРЕЗИДИУМА ВЕРХОВНОГО СОВЕТА СССР
О НАГРАЖДЕНИИ ОРДЕНОМ КРАСНОГО ЗНАМЕНИ 8-й ГВАРДЕЙСКОЙ ИСТРЕБИТЕЛЬНОЙ АВИАЦИОННОЙ ДИВИЗИИ

За образцовое выполнение боевых заданий Командования на фронте борьбы с немецкими захватчиками и проявленную при этом доблесть и мужество наградить орденом Красного Знамени 8-ю Гвардейскую истребительную авиационную дивизию.

Председатель Президиума Верховного Совета СССР М. КАЛИНИН.
Секретарь Президиума Верховного Совета СССР А. ГОРКИН.

Москва, Кремль. 8 октября 1943 года.

УКАЗ ПРЕЗИДИУМА ВЕРХОВНОГО СОВЕТА СССР
О НАГРАЖДЕНИИ ОРДЕНОМ КРАСНОГО ЗНАМЕНИ 3 ЗАПАСНОЙ ИСТРЕБИТЕЛЬНОЙ АВИАЦИОННОЙ БРИГАДЫ

За высокое качество подготовки летных кадров для пополнения фронтов наградить орденом Красного Знамени 3-ю Запасную истребительную авиационную бригаду.

Председатель Президиума Верховного Совета СССР М. КАЛИНИН.
Секретарь Президиума Верховного Совета СССР А. ГОРКИН.

Москва, Кремль. 8 октября 1943 г.

УКАЗ ПРЕЗИДИУМА ВЕРХОВНОГО СОВЕТА СССР
О НАГРАЖДЕНИИ ОРДЕНАМИ КРАСНОГО ЗНАМЕНИ 208 БОМБАРДИРОВОЧНОЙ АВИАЦИОННОЙ ДИВИЗИИ, 563 и 975 ИСТРЕБИТЕЛЬНЫХ АВИАЦИОННЫХ ПОЛКОВ

За образцовое выполнение боевых заданий Командования на фронте борьбы с немецкими захватчиками и проявленную при этом доблесть и мужество наградить:

ОРДЕНОМ КРАСНОГО ЗНАМЕНИ

208 бомбардировочную авиационную дивизию.
563 истребительный авиационный полк.
975 истребительный авиационный полк.

Председатель Президиума Верховного Совета СССР М. КАЛИНИН.
Секретарь Президиума Верховного Совета СССР А. ГОРКИН.

Москва, Кремль. 8 октября 1943 года.

В СОВНАРКОМЕ СССР

О ВВЕДЕНИИ ФОРМЕННОЙ ОДЕЖДЫ ДЛЯ ДИПЛОМАТИЧЕСКИХ РАБОТНИКОВ НАРОДНОГО КОМИССАРИАТА ИНОСТРАННЫХ ДЕЛ, ПОСОЛЬСТВ И МИССИЙ СССР ЗА ГРАНИЦЕЙ

По постановлению Совета Народных Комиссаров СССР вводится для дипломатических работников Народного Комиссариата Иностранных Дел, Посольств и Миссий СССР за границей парадная и повседневная (зимняя и летняя) форменная одежда, согласно представленных Наркоминделом образцов и описания этой одежды.

Совет Народных Комиссаров утвердил образцы и описание знаков различия для дипломатических работников Наркоминдела, Посольств и Миссий СССР за границей, а также правила ношения парадной и повседневной форменной одежды.

ОТ СОВЕТСКОГО ИНФОРМБЮРО

Оперативная сводка за 8 октября

В течение 8 октября войска Северо-Кавказского фронта продолжали очищать северную часть Таманского полуострова и уничтожали остатки войск противника. Заняты опорные пункты немцев — ГОЛУБИНСКИЙ, КУЧУГУРЫ, ФОНТАЛОВСКАЯ, ТАТАРСКИЙ, ВЕСЕЛЫЙ, ЗАПОРОЖСКАЯ.

В полосе среднего течения ДНЕПРА наши войска продолжали вести бои по расширению плацдармов на правом берегу реки в прежних районах.

На ВИТЕБСКОМ направлении наши войска вели наступательные бои и, продвинувшись вперед от 6 до 12 километров, заняли более 150 населенных пунктов, среди которых крупные населенные пункты СИБЯКИ, КАСПЛЯНЕ, ПРАНИКИ, ВЕРХНИЕ и НИЖНИЕ КОШЕВИЧИ, КОШЕВАТКА, ЗАГОРОДНО, РУБЕЖНИЦА, НОВАЯ БЕЛЬ, ЯКУБОВЩИНА, ЗАОЛЬША, ШУБКИ, ЛЮБАВИЧИ, КЛЕМЯТИНА, ЕФРЕМОВО, ДАШКОВЦЫ, ГЕРАСИМЕНКИ и железнодорожную станцию ЗАОЛЬША.

В районе НЕВЕЛЯ наши войска, продолжая наступление, заняли более 60 населенных пунктов, среди которых ЛАХНЫ, КАСИЛОВО, РИКШИНО, БУСЛОВА, ЖУКОВО, РАКИ, БОЛОТНИЦА.

В течение 7 октября наши войска на всех фронтах подбили и уничтожили 50 немецких танков. В воздушных боях и огнем зенитной артиллерии сбито 87 самолетов противника.

* * *

На Таманском полуострове наши войска продолжали уничтожать остатки войск противника. Части Н-ского соединения вели бои с немцами, засевшими в опорных пунктах Кучугуры, Фонталовская и Татарский. К исходу дня гитлеровцы, оборонявшиеся на этом рубеже, в большей своей части уничтожены, а остатки сдались в плен. Захвачено 34 орудия, 8 минометных батарей, 142 пулемета, 6 складов с боеприпасами и несколько складов с разным военным имуществом.

Наша авиация продолжала бомбардировать плавсредства противника в Керченском проливе. Потоплено 5 барж с немецкой пехотой. В воздушных боях сбито 16 немецких самолетов.

* * *

На правом берегу Днепра наши войска продолжали вести бои за расширение плацдармов. Части Н-ского соединения, отражая контратаки противника, продвинулись вперед и улучшили свои позиции. В течение дня уничтожено до 800 немецких солдат и офицеров. В другом районе немцы, пытаясь ликвидировать плацдарм наших войск на правом берегу Днепра, ввели в бой крупные силы пехоты и танков. Бои приняли чрезвычайно ожесточенный характер. Наши войска отбили контратаки противника и уничтожили до 2.000 немецких солдат и офицеров, подбили и сожгли 24 танка и 8 самоходных орудий.

Наши летчики в воздушных боях сбили 32 немецких самолета.

* * *

На Витебском направлении наши войска за день боев освободили от немецких захватчиков более 150 населенных пунктов. Опираясь на заранее подготовленные позиции, противник оказывает сопротивление, но под ударами советских войск откатывается на запад. Упорные бои происходили сегодня в районе одного крупного населенного пункта. К исходу дня бойцы Н-ской части атаковали немцев одновременно с двух сторон, ворвались в село и уничтожили весь вражеский гарнизон. На поле боя осталось свыше 400 трупов немецких солдат и офицеров. Захвачены трофеи, в числе которых 11 орудий, 35 пулеметов и склад с военным имуществом. Взяты пленные.

* * *

Войска Калининского фронта, овладев городом и железнодорожным узлом Невель, продолжали наступление и заняли ряд населенных пунктов. В боях на подступах к Невелю и на улицах города наши войска уничтожили до 3.000 немецких солдат и офицеров. Взято более 600 пленных. Противник всеми мерами пытается задержать продвижение наших войск, но терпит неудачу. Части Н-ского соединения, с боями продвигаясь вперед, сегодня заняли свыше 60 населенных пунктов. Захвачено 22 орудия, 6 шестиствольных минометов, 140 автомашин, склады с боеприпасами.

Наша штурмовая и бомбардировочная авиация активно поддерживает наступающие наземные войска и наносит удары по боевым порядкам и подходящим резервам немцев. Уничтожено 2 паровоза, 15 вагонов, до 200 автомашин, взорван склад боеприпасов, истреблено до батальона гитлеровцев. В воздушных боях и огнем зенитной артиллерии уничтожено 36 самолетов противника.

* * *

Авиацией Краснознаменного Балтийского флота потоплены в Балтийском море два транспорта противника общим водоизмещением в 7.000 тонн. Кроме того сильно поврежден немецкий транспорт водоизмещением в 3.000 тонн.

* * *

Несколько украинских партизанских отрядов, действующих в районах Правобережной Украины, за неделю сожгли на шоссейных дорогах 12 мостов и взорвали 47 грузовых и 16 легковых автомашин противника. Убито и ранено 120 немецких солдат и офицеров. Партизанский отряд, действующий в Ровенской области, с 17 по 23 сентября взорвал 4 железнодорожных моста и пустил под откос 3 вражеских эшелона. Разбито 26 вагонов и платформ. Движение поездов на этом участке железной дороги прекращено.

* * *

Ниже публикуется акт о зверствах немецко-фашистских мерзавцев в городе Краматорске: «По предварительным данным, гитлеровские мерзавцы, во главе с комендантом города — лейтенантом Моншке и бургомистром Шопеном за время оккупации замучили и расстреляли свыше 6 тысяч мирных жителей. Только в карьерах на Меловой горе, недалеко от бараков немецкого концентрационного лагеря, фашистские изверги расстреляли около 3 тысяч мужчин, женщин и детей. Многих жителей гитлеровские работорговцы насильно угнали в немецкую неволю. Гитлеровцы разорили и разграбили город. Немцы разрушили Ново-Краматорский и Старо-Краматорский заводы тяжелого машиностроения, металлургический завод, завод тяжелого станкостроения, цементный завод, коксохимический завод и другие предприятия. В городе уничтожено и разрушено свыше тысячи жилых домов. В первые же дни оккупации фашистские громилы закрыли больницы, предварительно разграбив всё имущество и ценное оборудование. Перед отступлением немцы сожгли и взорвали 4 больницы, 2 поликлиники, детскую больницу, оборудованную по последнему слову науки, родильный дом, станцию по переливанию крови и клиническую лабораторию. Из 18 школ, насчитывавшихся в городе, частично уцелели только две, остальные разрушены. Немецкие изверги сожгли Дворец культуры, театр им. Пушкина, клуб «Штурм», клуб пионеров, разрушили стадион и уничтожили парк культуры и отдыха.

Это далеко не полный перечень преступлений и зверств фашистских людоедов. Подлость врага безмерна. Невозможно перечислить все дикие, поистине чудовищные злодеяния гитлеровских разбойников и убийц. За такие преступления никакое наказание не может быть слишком суровым».

Акт подписали члены комиссии по расследованию злодеяний немецко-фашистских захватчиков в Краматорске: Луговой, Мышко, Пацуля, Рябченко, врач Забаровская, священник Д. Стрижко, учительница Н. Склярова.

УКАЗ ПРЕЗИДИУМА ВЕРХОВНОГО СОВЕТА СССР
О НАГРАЖДЕНИИ ОФИЦЕРОВ И ВОЛЬНОНАЕМНОГО СОСТАВА КАЗАНСКОЙ ВЫСШЕЙ ОФИЦЕРСКОЙ ТЕХНИЧЕСКОЙ БРОНЕТАНКОВОЙ ШКОЛЫ КРАСНОЙ АРМИИ

За выдающиеся успехи в деле подготовки технических кадров для бронетанковых и механизированных войск Красной Армии и за боевые заслуги перед Родиной наградить:

ОРДЕНОМ ОТЕЧЕСТВЕННОЙ ВОЙНЫ ВТОРОЙ СТЕПЕНИ

1. Полковника **Мередих** Георгия Владимировича.
2. Полковника **Черненко** Даниила Леонтьевича.

ОРДЕНОМ КРАСНОЙ ЗВЕЗДЫ

1. Подполковника **Афанасьева** Петра Степановича.
2. Полковника **Волкова** Александра Александровича.
3. Полковника **Захарова** Александра Феоктистовича.
4. Подполковника **Михайлова** Георгия Федоровича.
5. Майора **Пузицкого** Виктора Михайловича.
6. Подполковника **Сорокина** Георгия Михайловича.

ОРДЕНОМ «ЗНАК ПОЧЕТА»

1. Техник-лейтенанта **Антонова** Георгия Николаевича.
2. Полковника **Потапова** Николая Ивановича.
3. Старшего техник-лейтенанта **Ратманова** Николая Георгиевича.
4. Техник-лейтенанта **Трифонова** Семена Михайловича.
5. Капитана **Шкондина** Федора Ивановича.

МЕДАЛЬЮ «ЗА ТРУДОВУЮ ДОБЛЕСТЬ»

1. **Бурова** Николая Петровича.
2. **Дуренко** Михаила Антоновича.

МЕДАЛЬЮ «ЗА ТРУДОВОЕ ОТЛИЧИЕ»

1. **Емельянова** Виктора Степановича.

Председатель Президиума Верховного Совета СССР М. КАЛИНИН.
Секретарь Президиума Верховного Совета СССР А. ГОРКИН.

Москва, Кремль. 8 октября 1943 г.

В НАРОДНОМ КОМИССАРИАТЕ ОБОРОНЫ

О ПРЕОБРАЗОВАНИИ 27 И 42 ИСТРЕБИТЕЛЬНЫХ АВИАЦИОННЫХ ПОЛКОВ В ГВАРДЕЙСКИЕ

В боях за Советскую Родину против немецких захватчиков 27 и 42 истребительные авиационные полки показали образцы мужества, отваги, дисциплины и организованности.

Ведя непосредственные бои с немецкими захватчиками с первых дней Отечественной войны, полки своими смелыми и решительными действиями нанесли врагу большие потери.

За проявленную отвагу в боях за Отечество с немецкими захватчиками, за стойкость, дисциплину и организованность, за героизм личного состава — 27-й и 42-й истребительные авиационные полки преобразованы:

27-й Истребительный авиационный полк — в 129-й Гвардейский Истребительный авиационный полк — командир полка Подполковник **Бобров В. И.**

42-й Истребительный авиационный полк — в 133-й Гвардейский Истребительный авиационный полк — командир полка Подполковник **Шинкаренко Ф. И.**

Преобразованным авиаполкам вручаются Гвардейские Знамена.

УКАЗ ПРЕЗИДИУМА ВЕРХОВНОГО СОВЕТА СССР
О НАГРАЖДЕНИИ ОРДЕНАМИ И МЕДАЛЯМИ ГЕНЕРАЛОВ, ОФИЦЕРСКОГО, СЕРЖАНТСКОГО, РЯДОВОГО И ВОЛЬНОНАЕМНОГО СОСТАВА ВОЕННО-ВОЗДУШНЫХ СИЛ КРАСНОЙ АРМИИ

За образцовое выполнение боевых заданий Командования на фронте борьбы с немецкими захватчиками, подготовку, переучивание летных кадров и обеспечение частей Действующей Армии авиационным вооружением наградить:

ОРДЕНОМ ЛЕНИНА

1. Старшего лейтенанта **Гулаева** Николая Дмитриевича.
2. Младшего лейтенанта **Зубенко** Дмитрия Сергеевича.
3. Гвардии младшего лейтенанта **Николаева** Александра Васильевича.
4. Гвардии старшего лейтенанта **Семенюк** Ивана Ивановича.
5. Старшего лейтенанта **Янкина** Алексея Филипповича.

ОРДЕНОМ КРАСНОГО ЗНАМЕНИ

1. Генерал-майора авиации **Белова** Николая Георгиевича.
2. Генерал-майора авиации **Соколова** Николая Александровича.
3. Полковника **Усатого** Федора Иудовича.

ОРДЕНОМ ОТЕЧЕСТВЕННОЙ ВОЙНЫ ПЕРВОЙ СТЕПЕНИ

1. Полковника интендантской службы **Гиллер** Израиля Михайловича.
2. Генерал-майора авиации **Кириллова** Алексея Сергеевича.
3. Генерал-майора авиации **Косых** Михаила Макаровича.
4. Генерал-майора инженерно-авиационной службы **Маркова** Евгения Александровича.
5. Генерал-майора авиации **Синяхова** Сергея Павловича.

ОРДЕНОМ ОТЕЧЕСТВЕННОЙ ВОЙНЫ ВТОРОЙ СТЕПЕНИ

1. Инженер-полковника **Каченовского** Степана Павловича.
2. Старшего лейтенанта **Крикунова** Илью Емельяновича.

ОРДЕНОМ КРАСНОЙ ЗВЕЗДЫ

1. Майора **Арцишевского** Бориса Константиновича.
2. Инженер-полковника **Баранова** Федора Ивановича.
3. Полковника **Вальчугова** Ивана Ильича.
4. Старшину **Вознисенского** Владимира Алексеевича.
5. Инженер-майора **Герцик** Павла Ивановича.
6. Капитана **Глазова** Петра Ивановича.
7. Лейтенанта **Гончарова** Ивана Николаевича.
8. Инженер-майора **Горелова** Ивана Васильевича.
9. Майора медицинской службы **Грайфер** Григория Рувимовича.
10. Гвардии старшего лейтенанта **Деева** Алексея Васильевича.
11. Майора **Денисова** Николая Григорьевича.
12. Инженер-полковника **Загорского** Павла Тимофеевича.
13. Лейтенанта **Захарченко** Емельяна Романовича.
14. Майора интендантской службы **Земского** Кирилла Андреевича.
15. Капитана **Зинковича** Ивана Ивановича.
16. Инженер-капитана **Каткова** Александра Степановича.
17. Подполковника **Кобец** Григория Анисимовича.
18. Инженер-майора **Козлова** Николая Николаевича.
19. Майора **Корниенко** Николая Григорьевича.
20. Инженер-майора **Крылова** Ивана Васильевича.
21. Инженер-майора **Кудрявцева** Владимира Васильевича.
22. Инженер-капитана **Кузьмина** Константина Федоровича.
23. Инженер-капитана **Кукишева** Ивана Фроловича.
24. Инженер-майора **Куликова** Александра Васильевича.
25. Подполковника **Лазарева** Петра Ивановича.
26. Инженер-майора **Мануильского** Николая Дмитриевича.
27. Старшего техника-лейтенанта **Матвеева** Василия Михайловича.
28. Подполковника **Молчанова** Ивана Прокофьевича.
29. Полковника **Неклюдова** Павла Георгиевича.
30. Майора **Нечаева** Алексея Ивановича.
31. Инженер-подполковника **Огородникова** Георгия Петровича.
32. Инженер-подполковника **Панкратьева** Николая Владимировича.
33. Инженер-подполковника **Полежаева** Евгения Васильевича.
34. Инженер-капитана **Попова** Анатолия Ивановича.
35. Подполковника **Романова** Георгия Дмитриевича.
36. Лейтенанта **Рояко** Ивана Кирилловича.
37. Инженер-майора **Титкова** Ивана Михайловича.
38. Инженер-капитана **Торочкова** Юрия Ивановича.
39. Инженер-полковника **Угер** Георгия Александровича.
40. Инженер-майора **Фокеева** Евгения Ивановича.
41. Инженер-майора **Шибалова** Николая Васильевича.
42. Полковника **Шубина** Кузьму Ивановича.
43. Старшего лейтенанта **Щербина** Павла Яковлевича.

ОРДЕНОМ «ЗНАК ПОЧЕТА»

1. Старшего лейтенанта интендантской службы **Алпатова** Ивана Николаевича.
2. **Гончарова** Бориса Александровича.
3. Старшего техника-лейтенанта **Кузьмина** Николая Петровича.
4. Инженер-капитана **Куперштейн** Михаила Хаймовича.
5. Инженер-подполковника **Обрядина** Михаила Николаевича.
6. **Решетина** Петра Сергеевича.
7. Инженер-подполковника **Сигошину** Евдокию Семеновну.
8. Старшего техника-лейтенанта **Смирнова** Евгения Владимировича.
9. Техника-лейтенанта **Томпакова** Илью Исаяковича.
10. Инженер-подполковника **Траскунова** Бориса Борисовича.
11. Инженер-капитана **Хейломского** Евгения Марковича.
12. Старшего техника-лейтенанта **Шатанова** Петра Антоновича.
13. Старшего техника-лейтенанта **Шипулина** Владимира Николаевича.
14. Старшего техника-лейтенанта **Юрова** Афанасия Прохоровича.

МЕДАЛЬЮ «ЗА ТРУДОВУЮ ДОБЛЕСТЬ»

1. **Смирнову** Елену Александровну.

МЕДАЛЬЮ «ЗА БОЕВЫЕ ЗАСЛУГИ»

1. Лейтенанта **Абрамченко** Ивана Терентьевича.
2. Лейтенанта **Агабекова** Ментора Давыдовича.
3. Младшего лейтенанта **Александрова** Александра Никитовича.
4. Старшего лейтенанта **Александрович** Константина Яковлевича.
5. **Андрееву** Анастасию Васильевну.
6. Старшего лейтенанта **Бондаренко** Василия Федоровича.
7. Лейтенанта **Борискина** Александра Епифановича.
8. Лейтенанта **Брыкина** Якова Ивановича.
9. **Бычкова** Вениамина Николаевича.
10. Лейтенанта **Гонченкова** Николая Ивановича.
11. Майора **Гохштейн** Евсея Исаевича.
12. Техника-лейтенанта **Гребенкина** Юрия Александровича.
13. Младшего лейтенанта **Гусева** Николая Дмитриевича.
14. Лейтенанта **Давыдова** Алексея Владимировича.
15. **Дмитриева** Василия Павловича.
16. Лейтенанта **Евдокимова** Юрия Ивановича.
17. **Ивашкину** Варвару Ильиничну.
18. Лейтенанта **Коваленок** Василия Борисовича.
19. Лейтенанта **Королькова** Ивана Ефремовича.
20. Лейтенанта **Косенкова** Николая Алексеевича.
21. Старшего техника-лейтенанта **Костенко** Леонида Лукича.
22. Младшего лейтенанта **Кузнецова** Ивана Ивановича.
23. **Курятова** Федора Николаевича.
24. Рядового **Лаврентьева** Павла Александровича.
25. Младшего лейтенанта **Ладынина** Виктора Ивановича.
26. Старшего техника-лейтенанта **Лаппо** Петра Платоновича.
27. Младшего сержанта **Мельник** Владимира Андреевича.
28. Лейтенанта **Опарина** Алексея Александровича.
29. Лейтенанта **Орлова** Вячеслава Васильевича.
30. **Поддубного** Ивана Даниловича.
31. Старшего лейтенанта **Полутова** Вениамина Федоровича.
32. **Попова** Якова Яковлевича.
33. **Редькина** Павла Андреевича.
34. Лейтенанта **Свечникова** Николая Ивановича.
35. Лейтенанта **Селезова** Антона Наумовича.
36. Лейтенанта **Семенко** Григория Германовича.
37. Младшего лейтенанта **Сергиенко** Александра Михайловича.
38. Техника-лейтенанта **Сигалаева** Ивана Васильевича.
39. **Смирнова** Константина Николаевича.
40. Старшего лейтенанта **Соколова** Федора Александровича.
41. Лейтенанта **Старовойтова** Павла Антоновича.
42. Лейтенанта **Суранова** Георгия Ивановича.
43. Лейтенанта **Шевченко** Семена Дмитриевича.
44. **Ширяева** Ивана Ивановича.
45. Младшего лейтенанта **Яковлева** Валентина Савельевича.
46. **Яковлеву** Веру Михайловну.

Председатель Президиума Верховного Совета СССР М. КАЛИНИН.
Секретарь Президиума Верховного Совета СССР А. ГОРКИН.

Москва, Кремль. 8 октября 1943 года.

МОСКВА, КРЕМЛЬ

Иосифу Виссарионовичу СТАЛИНУ

от трудящихся гор. Чернигова

Дорогой Иосиф Виссарионович!

Мы, трудящиеся освобожденного Чернигова, шлем Вам свой пламенный привет и слова безграничной благодарности за освобождение из-под ига немецких захватчиков.

Снова взошло ясное солнце над нашим многострадальным городом, снова возвращается к жизни наш родной Советский Чернигов. Красный флаг гордо реет над свободным городом.

Немецкие людоеды превратили в руины наш прекрасный город, уничтожили его школы, театры, клубы, институты, техникумы, больницы. Разрушенные улицы и площади поросли диким бурьяном.

Но еще больше горя и мук пережило население угнетенного Чернигова. Тысячи замученных, расстрелянных, сожженных, отравленных людей, в том числе женщины и дети, свалены во рвы и ямы шерстяной фабрики, на Бобровице и Яцево, в районе Ст. Белоуса, села Коты, Подусовки, Малеева Кургана, на даче Рошевщина.

Тысячами могил замученных советских людей окружен наш город. Десятки тысяч девушек и юношей томятся в немецкой неволе.

Но черниговцы не теряли надежды на быстрое возвращение Красной Армии. В самые тяжелые и самые черные часы мы вспоминали Ваше, товарищ Сталин, светлое имя и это воспоминание согревало нас, придавало нам новые силы и мужество. Мы все были глубоко убеждены, что настанет час нашего освобождения. Черниговцы не склонили своих голов перед врагом. На Ваш призыв, дорогой Иосиф Виссарионович, лучшие люди Чернигова организовались в партизанские отряды, стали грозными мстителями народа, они преследовали врага, уничтожали немецких мерзавцев. Народной местью пылала земля Черниговщины. Настал час нашего освобождения от немецко-фашистских захватчиков. Никто из нас всю жизнь не забудет того дня, когда на улицы нашего города вступили доблестные полки Черниговских дивизий, овеянных славой и всенародным благословением. Это была самая радостная, самая торжественная минута в жизни граждан города.

Дорогой Иосиф Виссарионович! Много горя и страданий перенес наш город от фашистских бандитов. Гитлеровские разбойники нанесли тяжелые раны Чернигову. Многих родных и близких не досчитываются черниговцы. Но Чернигов теперь опять советский, он снова живет. Мы начали восстанавливать город, избавляем его от следов фашистского разбоя.

Мы уверены, что сторицею заплатит гитлеровская клика за разрушенный и сожженный Чернигов.

Сегодня мы клянемся Вам, Иосиф Виссарионович, что отдадим все свои силы и энергию на восстановление Чернигова, опять сделаем его цветущим городом. Снова задымят трубы фабрик и заводов, веселее зашумит Десна и по ее глубоким водам поплывут пароходы. На освобожденной земле Черниговщины взойдут золотые урожаи.

Мы уже приступили к работе. Мы отдадим все силы и энергию делу дальнейшего быстрого разгрома немецких захватчиков, делу освобождения всей нашей Родины, нашей родной Украины от немецко-фашистской нечисти.

Да здравствует наша победа над немецкими оккупантами!

Вечная слава мужественным бойцам, офицерам и генералам героической Красной Армии!

Слава нашему любимому, родному Сталину!

(Принято 6 октября на общегородском митинге трудящихся Чернигова).

РЯДОВОМУ, СЕРЖАНТСКОМУ, ОФИЦЕРСКОМУ СОСТАВУ И ГЕНЕРАЛАМ

148-й ЧЕРНИГОВСКОЙ СТРЕЛКОВОЙ ДИВИЗИИ, 211-й ЧЕРНИГОВСКОЙ СТРЕЛКОВОЙ ДИВИЗИИ, 77-й ГВАРДЕЙСКОЙ ЧЕРНИГОВСКОЙ СТРЕЛКОВОЙ ДИВИЗИИ, 76-й ГВАРДЕЙСКОЙ ЧЕРНИГОВСКОЙ СТРЕЛКОВОЙ ДИВИЗИИ, 16-й ГВАРДЕЙСКОЙ ЧЕРНИГОВСКОЙ КАВАЛЕРИЙСКОЙ ДИВИЗИИ, 129-й ЧЕРНИГОВСКОЙ ТАНКОВОЙ БРИГАДЫ, 874-го ЧЕРНИГОВСКОГО ИСТРЕБИТЕЛЬНОГО ПРОТИВОТАНКОВОГО АРТИЛЛЕРИЙСКОГО ПОЛКА, 476-го ЧЕРНИГОВСКОГО МИНОМЕТНОГО ПОЛКА, 1287-го ЧЕРНИГОВСКОГО ЗЕНИТНОГО АРТИЛЛЕРИЙСКОГО ПОЛКА, 2-й ГВАРДЕЙСКОЙ ЧЕРНИГОВСКОЙ ШТУРМОВОЙ АВИАЦИОННОЙ ДИВИЗИИ, 181-й ОРДЕНА ЛЕНИНА КРАСНОЗНАМЕННОЙ СТАЛИНГРАДСКОЙ СТРЕЛКОВОЙ ДИВИЗИИ

от трудящихся гор. Чернигова

В радостный день трудящиеся Чернигова, собравшись на общегородской митинг, посвященный освобождению своего родного города от немецко-фашистских поработителей, шлют вам — бойцам, офицерам и генералам, верным сынам Родины, освободителям родной Советской земли — пламенный привет!

Два года немецкие людоеды хозяйничали в нашем городе. Трудно передать, каким мучениям и издевательствам подвергали они советских граждан. Многие тысячи замученных, расстрелянных, сожженных, отравленных людей, в том числе женщин и детей, свалены в рвы и ямы возле шерстяной фабрики, на Бобровице и Яцеве, в районе Старого Белоуса, села Коты, Подусовки, Малеева Кургана, на даче Рошевщина.

Но черниговцы были твердо уверены в нашей победе. В ответ на призыв товарища Сталина лучшие сыны Черниговщины создали партизанские отряды, стали грозными мстителями народа, беспощадно истребляли немецких бандитов, помогали Красной Армии очищать нашу родную советскую землю от немецко-фашистских мерзавцев.

Выражая искреннюю благодарность вам, дорогие товарищи, нашим освободителям от немецко-фашистского рабства, мы обещаем, что на развалинах и пустырях вновь отстроим наш славный Чернигов. Веселее зашумит Десна и на ее голубых волнах поплывут пароходы. В нашем городе снова задымят трубы фабрик и заводов. Зазвенят радостные голоса детворы в советских школах. На освобожденной земле Черниговщины взойдут золотые урожаи. Война еще не окончена. Мы отдадим все свои силы на общее дело — полное освобождение нашей земли от коричневой чумы.

Мы уже послали в ваше соединение новое пополнение черниговцев, дав им приказ свято хранить традиции Черниговских дивизий и полков, беспощадно истреблять подлых оккупантов и гнать их прочь с нашей земли.

Мы клянемся отдать все наши силы на защиту нашей Родины.

Приветствуя в вашем лице нашу героическую Красную Армию, освобождающую от фашистской нечисти всё новые и новые наши города и сёла, мы от всей души желаем вам новых блестящих побед на Днепре и за Днепром.

Да здравствует наша славная Красная Армия!

Да здравствует наша славная Родина, ее свобода и независимость!

Да здравствует вождь и организатор наших побед великий Сталин!

(Принято на общегородском митинге трудящихся Чернигова, 6 октября).

Секретарю Центрального Комитета Коммунистической партии большевиков Украины

Никите Сергеевичу ХРУЩЕВУ

от трудящихся гор. Чернигова

Дорогой и родной наш Никита Сергеевич!

Мы, трудящиеся города Чернигова, собравшись на свой митинг, посвященный нашему освобождению от немецко-фашистских разбойников, шлем Вам самый горячий, пламенный привет!

Более двух лет наш город и его население находились под игом фашистов. Подлые гитлеровцы разрушили наш родной Чернигов, превратили наш прекрасный город в руины и пепелища.

Памятуя славные боевые традиции нашего города — города Щорса и Богуна— лучшие сыны и дочери Чернигова не склоняли голов перед фашистами, в отрядах народных мстителей-партизан громили врага в тылу, отплачивая кровью за кровь замордованного народа.

Но ничто, никакие муки и страдания не сломили, не пошатнули нашей веры в освобождение, не убили нашей любви к родному отечеству.

21 сентября 1943 г. доблестные дивизии Красной Армии принесли нам долгожданное освобождение. С огромной радостью встретили мы своих родных бойцов и командиров нашей славной Красной Армии, которые, преследуя и громя фашистов, освобождают города и села Советской Украины. Сердечная благодарность и почет героическим бойцам, офицерам и генералам непобедимого советского войска. Безграничная благодарность и вечная слава нашему отцу, вождю, вдохновителю и организатору побед Красной Армии — великому Сталину. «Украина была и будет Советской» — эти пророческие слова великого Сталина осуществляются с каждым днем. Многочисленные дивизии и полки, чудесная боевая техника массами идут на Запад, громят фашистов, освобождают украинскую землю, украинский народ от фашистской неволи.

Под руководством большевистской партии Чернигов за годы Советской власти был превращен в цветущий социалистический город. И теперь, на руинах многострадального города, мы клянемся Советскому Правительству, Коммунистической партии, родному Сталину и Вам, Никита Сергеевич, что все свои силы и энергию отдадим на восстановление родного города, восстановление его предприятий, школ и культурных учреждений.

Мы никогда не забудем о зверствах немецких захватчиков, об искалеченном, истерзанном городе, о десятках тысяч повешенных, расстрелянных, замученных в застенках гестапо черниговцев. Наши сердца полны неизмеримой ненависти к фашистским оккупантам и мы будем работать не покладая рук, чтобы помочь нашей Красной Армии окончательно разгромить фашистских захватчиков.

Все силы на возрождение родного города!

Смерть немецким оккупантам!

Да здравствует наша славная Красная Армия!

Да здравствует наша родная Советская Украина!

Да здравствует Коммунистическая партия большевиков Украины и ее руководитель товарищ Хрущев!

Да здравствует наш любимый вождь, организатор побед Красной Армии, товарищ Сталин!

(Принято общегородским митингом трудящихся города Чернигова, 6 октября).

СЕМИНАР АГИТАТОРОВ СОЕДИНЕНИЙ И ЧАСТЕЙ МОСКОВСКОГО ВОЕННОГО ОКРУГА

С 5 по 7 октября Политуправление Московского военного округа провело семинар агитаторов соединений и частей округа.

Участники совещания заслушали доклады: «Партия Ленина—Сталина — передовой отряд советского народа в Отечественной войне с немецкими захватчиками», «Обзор военных действий на фронтах Отечественной войны», «Славные победы Красной Армии на фронтах Отечественной войны и очередные задачи политической агитации», «Чему учит книга товарища Сталина «О Великой Отечественной войне Советского Союза».

Кроме того состоялись доклады: «Состояние перспективы развития сельского хозяйства СССР», «Советский тыл в дни Отечественной войны» и «Международное положение».

На совещании выступил начальник Политуправления МВО генерал-майор Миронов, который осветил вопросы партийно-массовой работы в частях округа. В работе совещания принял участие член Военного Совета МВО генерал Гапанович.

Вопросы, обсуждавшиеся на семинаре, вызвали большой интерес у агитаторов.

ПОЛК ГОТОВИТСЯ К ЗИМЕ

ДЕЙСТВУЮЩАЯ АРМИЯ, 8 октября. **(По телеграфу от наш. корр.).** Полк связи, где помощником командира по технической части майор Николаев, деятельно готовится к зиме. Особое внимание обращено на подготовку силовых агрегатов и автотранспорта. Проверено техническое состояние всей радиоаппаратуры, подготовлены отеплительные капоты для специальных транспортных машин. Теперь производится перезаливка кислотных аккумуляторов.

В полку проводятся занятия с водителями. Они изучают особенности обслуживания автомашин зимой, особенности эксплоатации кислотных и щелочных аккумуляторов при низкой температуре и т. д.

Борьба за Днепр

(От специального корреспондента «Красной звезды»)

После поражения немцев на рубеже Десны бои развернулись в междуречье Десна—Днепр. Немцы, продолжая оказывать упорное сопротивление, стремились задержать продвижение наших частей к Днепру. Наши части наступали быстро. Например, N гвардейское соединение успело за сутки преодолеть всю полосу между реками Десной и Днепром. Части этого соединения, сломив сопротивление немцев, подошли к берегу Днепра севернее Киева. После непродолжительных, но упорных боев гвардейцам удалось овладеть рядом опорных пунктов противника, расположенных на восточном берегу реки. Теперь перед наступающими возникла новая и наиболее трудная задача: форсировать реку.

На одном направлении первым подошел к реке батальон гвардии старшего лейтенанта Гаврилина. Здесь в деревне оказалось несколько рыбачьих лодок. Они были зарыты местными жителями в песок и не попали в руки немцев, когда те собирали переправочные средства. Гвардейцы, заняв берег реки, подготовили эти лодки для переправы.

Днепр протекал здесь по двум рукавам, разделенным широким и длинным островом. Ровная речная пойма тянулась на несколько километров. Это расстояние отделяло наши части, подошедшие к Днепру, от немцев, которые располагались по западному берегу. Высланные вперед группы разведчиков установили, что остров не занят противником. Это облегчало форсирование реки. Более глубоким, по расположенным дальше от позиций противника был первый рукав. Он прикрывался островом. На втором рукаве Днепра который протекал непосредственно перед немецкими позициями, разведчики отыскали броды. Следовательно, при форсировании реки нужно было преодолеть два водных рубежа, каждый не менее 400 метров шириною, и пройти остров. Ограниченное количество переправочных средств заставило гвардейцев в полной мере использовать подручные средства и строить расчеты переброски людей и оружия через первый рукав Днепра с помощью бревенчатых плотов и рыбацких лодок.

Между тем одна случайность, умело использованная командиром роты гвардии лейтенантом Кондаковым, а затем и командиром соединения, изменила в некоторой степени первоначальный план форсирования реки. Когда рота Кондакова подошла к Днепру, гвардейцы заметили шедший вверх по реке грузовой пароход с баржей. Они решили завладеть этим пароходом. Как только пароход поравнялся с позициями роты, гвардейцы обстреляли его и забросали ручными гранатами. Находившиеся на палубе немецкие часовые были убиты, но с парохода послышались в ответ очереди пулеметного огня. Желая спастись, команда немецкого парохода направила его к противоположному берегу.

Тогда группа бойцов из состава роты, возглавляемая заместителем командира батальона гвардии старшим лейтенантом Сурковым, переправилась на лодках через рукав Днепра. Она высадилась на острове в стороне от парохода и стала подходить к месту остановки вражеского судна. Прикрываясь кустарниками, гвардейцы обложили пароход полукольцом и обстреляли его. Немцы разбежались по кустарникам, и пароход вместе с баржей оказался в руках гвардейцев. Он был нагружен строительными материалами, проволокой, скобами. Всё это немцы везли вверх по Днепру для строительства оборонительных сооружений.

Среди гвардейцев нашлись специалисты, служившие до призыва в армию в речном флоте. С их помощью пароход и баржа были переведены на восточный берег реки. В первый день форсирования Днепра они явились основным переправочным средством на том участке, где действовала N гвардейская стрелковая дивизия. Следом за ротой гвардии лейтенанта Кондакова был переправлен через реку весь батальон. Он прошел остров, преодолел вброд второй рукав реки и первым на этом участке вступил на западный берег Днепра. Таким образом гвардейцы положили начало форсированию реки севернее Киева.

Выход гвардейцев на западный берег Днепра был настолько неожиданным для немцев, что те в первое время не смогли оказать серьезное сопротивление. Батальон атаковал противника, рассеяв и уничтожив до роты немецкой пехоты, несколько углубился на запад и занял один населенный пункт. Немцы имели на западном берегу Днепра окопы полевого типа и траншеи.

Пока передовые подразделения отбивали у врага западный берег реки, продолжалась переброска через Днепр остальной части полка. Бойцы преодолевали основное русло реки на плотах и лодках, на пароходе. Количество форсировавших реку подразделений быстро возрастало. Но почти с одинаковой скоростью наращивалось и сопротивление противника, который предпринял яростные контратаки. Действуя с трех сторон против небольшого плацдарма, отвоеванного батальоном гвардии старшего лейтенанта Гаврилина, немцы стремились сбросить батальон в Днепр. Порою положение гвардейцев было тяжелым. Они с трудом удерживали свои позиции, отбивая следующие одна за другой вражеские контратаки. Но тут им приходили на помощь подразделения, только что переправившиеся через реку. Бойцы бросались в атаки на противника, не успев отряхнуться от воды и не имея времени надеть обувь, снятую при переходе второго рукава реки вброд.

Немецкие контратаки захлебывались, но сопротивление врага не ослабевало. Несмотря на то, что переправившиеся подразделения были поддержаны сперва составом всего полка, а затем другими частями N соединения и артиллерией, расширить плацдарм на западном берегу Днепра удалось только в стороны флангов, а продвинуться вперед не представилось возможным.

Общая обстановка, в которой N соединение форсировало Днепр и вело первые бои на его западном берегу, была подчас весьма тяжелой. Глубина занятого участка не превышала и двух километров. Немцы располагались на местности, господствующей над берегом. Гвардейцам приходилось рыть окопы и строить укрытия в песчаном грунте под непрерывным пулеметным и минометным огнем противника. Стенки окопов осыпались при всякой попытке бойцов углубить ров, а на некоторых участках отрытые окопы немедленно заливались подпочвенной водой.

Между тем противник непрерывно подтягивал новые резервы и бросал их в бой. Уже на второй день немцы стали поддерживать пехотные контратаки танками, самоходными орудиями, огнем значительного количества артиллерии и минометов. Захваченные в этих боях пленные немцы подтверждали, что враг поспешно стягивает на берег Днепра буквально все резервы, оказавшиеся под рукой, и силы его на данном участке значительно возрастают. Помимо остатков немецких пехотных дивизий, разбитых в предыдущих боях, здесь появились сводные батальоны из других частей и маршевые команды. Они были наспех сформированы из возвратившихся после излечения в район Киева раненых солдат и офицеров. Помимо того, немцы бросали сюда сводные унтер-офицерские и офицерские отряды. Когда прояснялось осеннее небо, в воздухе появлялись десятки вражеских самолетов. Они непрерывно бомбили переправы и обстреливали пулеметным огнем боевые порядки наших подразделений. Однако гвардейцы стойко удерживали свои позиции, обеспечивая дальнейшую переправу наших частей через Днепр.

Теперь форсирование реки осуществлялось главным образом ночью. Днем части подтягивались к берегу Днепра и готовились к погрузке на переправочные средства. Производились необходимые расчеты, рядовой и офицерский состав знакомился с обстановкой. Когда выпадала пасмурная погода и нападение вражеской авиации становилось почти невозможным, на переправах оживала деятельность и днем. С каждыми новыми сутками росло количество живой силы и техники, переброшенной на западный берег Днепра. Стало гораздо больше и переправочных средств. Правда, захваченный у немцев пароход был поврежден и вышел из строя, но зато значительно увеличилось число плотов, лодок и других подручных средств, собранных саперами по реке и подготовленных в районе переправы. На них преодолевали Днепр пехота и артиллерия, перевозились снаряды и продовольствие.

Почти с первых дней боев на рубеже Днепра форсирование реки осуществлялось одновременно на широком фронте. В частности, по соседству с гвардейцами переправлялись другие соединения. Всюду они встречали упорное сопротивление немцев. Однако на большинстве направлений нашим частям удалось захватить противоположный берег реки и закрепиться на нем. Там же, где попытки форсировать Днепр не удавались, части совершали рокировку, выходили на те направления, где уже были захвачены плацдармы на западном берегу, и переправлялись здесь вторыми и третьими эшелонами. Таким образом, плацдарм, занятый нашими войсками на западном берегу Днепра к северу от Киева, с каждым днем всё прочнее закрепляется и расширяется.

Форсирование Днепра, осуществленное N гвардейским соединением, примечательно многими особенностями. Прежде всего необходимо отметить быструю перегруппировку частей. Преследуя немцев от рубежа Десны, гвардейцы подошли к Днепру на нескольких направлениях. С самого начала форсирование реки протекало успешнее в районе, о котором шла речь впереди. Как только здесь наметился первый успех, сюда немедленно подоспели другие части, а затем и соседние соединения. Под прикрытием подразделений, первыми переправившихся через Днепр, соседние части тоже успешно форсировали реку и, вступая в бой, расширяли предмостный плацдарм. Таким образом в береговой обороне противника удалось быстро пробить довольно широкую брешь, занятую плотными боевыми порядками нашей пехоты, усиленной значительным количеством артиллерии и минометов.

Следующим фактором, который во многом обеспечил успешное форсирование Днепра, надо считать удачный выбор места для переправы. На этом участке, как уже сказано, Днепр протекает по двум рукавам с большим островом между ними. Пойма реки раскинулась в ширину на несколько километров, один берег реки от другого отстоит далеко. Если ознакомиться с этим участком реки только по карте, то создается впечатление, что более широк и глубок тот рукав, который протекает западнее острова, т. е. ближе к расположению противника. Можно подумать, что именно здесь проходит основное русло реки. На деле же оказалось по-иному. На рукаве Днепра, омывающем западный берег, разведчики нашли броды. Стало быть, основным руслом является восточный рукав. Он не только значительно удален от берега, занятого немцами, но и прикрыт на этом направлении островом.

Следовательно, избранное командованием место для переправы войск через основное русло Днепра находилось в нескольких километрах от вражеской обороны. Конечно, немцы не могли вести ружейный и пулеметный огонь по переправе, подвергая ее только обстрелу из орудий и минометов. Что же касается западного рукава реки, к которому прилегали немецкие позиции, то его глубина была незначительной. Эту часть реки пехота и повозки преодолевали вброд.

Расположенный между рукавами реки остров создавал некоторые тактические преимущества для наших частей. В первые дни боев он являлся местом накапливания пехоты. Здесь же располагались командные пункты командиров частей. На острове разместились огневые позиции немалого количества артиллерийских батарей. Он же служил исходным рубежом для последнего броска подразделений вброд через Днепр, на нем сосредоточивались запасы снарядов и патронов. Таким образом остров явился своеобразным перевалочным рубежом, благодаря чему форсирование реки Днепра осуществлялось в два приема. Сначала войска, орудия, обозы и имущество перевозились через восточный рукав, а затем переправлялись вброд через западный. При этом вторую переправу можно было проводить не сразу вслед за первой. Войска могли выжидать наиболее выгодное время, расположившись на острове. Это облегчало работу саперных частей и давало известные преимущества переправлявшимся войскам.

Большую роль в удержании плацдармов на западном берегу Днепра сыграла вместе с пехотой наша артиллерия. Правда, переправа ее через реку началась с некоторым опозданием. Это сказалось на том, что первый успех, достигнутый батальоном гвардии старшего лейтенанта Гаврилина, не удалось довести до желаемых результатов. Батальон не смог продвинуться несколько дальше от берега, чтобы захватить расположенный по соседству важный в тактическом отношении населенный пункт. В первые часы после форсирования реки пехотинцам приходилось выдерживать контратаки врага, опираясь главным образом на свои средства.

Этот факт еще раз напоминает о том, что следует переправлять артиллерийские орудия вместе с передовыми подразделениями пехоты и обеспечивать каждое головное пехотное подразделение поддержкой сильного огня артиллерии и минометов. Очевидно, наблюдательные пункты ряда артиллерийских батарей должны быть развернуты на противоположном берегу реки еще в тот момент, когда ее перешли разведывательные и головные подразделения пехоты.

По мере развития боя артиллерия переправлялась через Днепр на участке N соединения своевременно и в достаточном числе. Кроме того, многие артиллерийские батареи заняли позиции на острове между рукавами реки. Они выбросили наблюдательные пункты на западный берег Днепра и успешно поддерживали пехоту, помогая ей отражать многочисленные вражеские контратаки и обеспечивая огнем новые волны переправлявшихся через Днепр наших войск.

Полковник И. ХИТРОВ.

ДЕЙСТВУЮЩАЯ АРМИЯ.

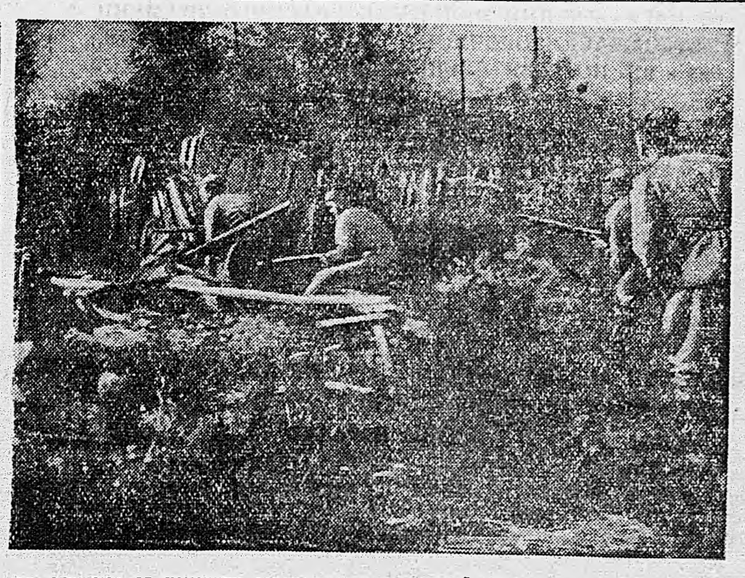

ЮГО-ВОСТОЧНЕЕ КРЕМЕНЧУГА. 1. Наша штурмовая авиация разгромила колонну противника. 2. Бойцы части подполковника С. Григорьева очищают от немецких автоматчиков населенный пункт.

Снимки нашего спец. фотокорр. старшего лейтенанта Г. Хомзора.

Кому в N части поручается воспитание молодых коммунистов

(От специального корреспондента «Красной звезды»)

В землянке собрались молодые коммунисты, недавно принятые в партию. Старший сержант Усов, раскрыв Устав ВКП(б), начал проводить с ними беседу на тему «Чего требует партия большевиков от своих коммунистов». Он говорил вяло, часто сбивался, неточно формулировал свои мысли. Беседа закончилась, не дав нужных результатов.

Парторг роты старшина Шашкин в плане работы, где значилось «провести беседу с молодыми коммунистами», поставил птичку, означающую выполнение работы. Но как проведена беседа, какую пользу она принесла, это его не волновало.

Уже одно то, что такую беседу здесь поручили проводить неопытному товарищу, принятому в члены партии только десять дней тому назад, показывает, как мало парторг заботится о воспитании молодых коммунистов.

Воспитание молодых коммунистов — наиболее ответственная, наиболее сложная область партийной работы. В первые же дни пребывания в партии молодые товарищи должны почувствовать, какая возлагается ответственность на них как членов партии. Именно в первые дни пребывания в партии особенно необходима забота воспитателя. Значит, и воспитателем должен быть человек, обладающий соответствующим багажом знаний, жизненным опытом и опытом партийной работы.

Не учитывая этого, руководители партийной организации N полка допускают грубую ошибку. Передоверив воспитание молодых коммунистов, они отстранились от этой важнейшей отрасли партийной работы сами и не постарались привлечь к ней наиболее подготовленных руководящих работников полка.

Рота, где парторгом старшина Шишкин, не представляет исключения. Такое же положение с воспитанием молодых коммунистов и в других подразделениях. В парторганизации 4-й стрелковой роты числится 19 членов ВКП(б) и 13 кандидатов. По количеству эта ротная парторганизация самая большая, но все коммунисты молодые, принятые в партию лишь в 1943 г. Кто же их воспитывает? Их воспитывают член партии с 1943 г. ефрейтор Антонов и красноармеец Сецкий, имеющий очень слабую политическую подготовку. Тт. Антонов и Сецкий проводят беседы с кандидатами партии, дают партийные поручения, но всё это делается по-казенному. И неудивительно поэтому, что здесь многие молодые коммунисты имеют смутное представление об Уставе ВКП(б), о важнейших документах партии, о задачах коммунистов в Отечественной войне.

В роте несколько раз были парторг полка капитан Гусев, заместитель командира батальона по политической части капитан Салин. Но они не научили парторга методам воспитания молодых коммунистов, не помогли ему правильно, в зависимости от способностей коммунистов, распределить партийные поручения.

В плане парторга первого батальона старшего лейтенанта Самсонова, например, значится проведение занятий с молодыми коммунистами на тему «Как построена партия большевиков, кто входит в ее ряды и каковы обязанности и права коммунистов». В графе «Кто проводит» помечено — парторг. План утвержден заместителем командира батальона по политической части капитаном Шабуновым. Утверждая план, капитан Шабунов не задался вопросом: а сумеют ли парторги рот провести занятия, не лучше ли назначить руководителей из числа более опытных штабных политработников и командиров? Это тем более странно, что он имел уже сигнал, когда парторг одной роты ефрейтор Лебедев, не зная структуры партийных органов в армии, излагал задачи армейских большевиков весьма туманно. Поручая воспитательную работу с молодыми коммунистами неопытным товарищам, таким, как Лебедев, сам Шабунов не провел ли одного занятия, считая, видимо, воспитание молодых коммунистов второстепенным делом.

В полку имеется достаточно коммунистов с большим опытом, партийным стажем, которые смогли бы руководить занятиями с кандидатами партии, повседневно воспитывать их, но почему-то они стоят в стороне от этого дела. Мы можем назвать десятки товарищей, которые время от времени, не в ущерб своим служебным обязанностям, могли бы провести беседу с только что вступившими в ряды ВКП(б). Это майор Арьков, капитаны Батев, Хольный, Малютин и многие другие. Но их почему-то не привлекают, не обязывают вести воспитательную работу, а всю тяжесть ее возлагают на молодых парторгов, которых еще и самих-то надо серьезно учить, им нужно помогать. Но этого-то здесь и нет.

На одном собрании партийного актива коммунист Макаров рассказал:

— Мне недавно поручили провести с кандидатами ВКП(б) беседу «Большевистская партия и ее особенности». Тема сложная, и требовалось хорошо подготовиться. Я долго искал литературу, обращался за помощью к политработникам. Все мне сочувствовали, но помочь никто не вызвался. В конце концов парторг, которому, видимо, надоело ждать, пока я найду литературу, заявил, чтобы я в проведении беседы пользовался старым багажом. Но, надо признаться, старый багаж у меня не особенно велик...

В полках часто бывают представители политотделов дивизии, армии, они занимаются различными обследованиями, но до молодых коммунистов не доходят. Неплохо будет, если каждое посещение представителя политоргана будет сопровождаться беседой с молодыми кандидатами партии.

История нашей большевистской партии полна примерами, когда ее вожди и руководители сами занимались воспитанием молодых коммунистов. Старые большевики сами вели кружки. Следовать этому прекрасному примеру — долг армейских руководящих работников.

Майор И. ГАГЛОВ.

ДЕЙСТВУЮЩАЯ АРМИЯ.

ДОМ ДЛЯ ИНВАЛИДОВ ОТЕЧЕСТВЕННОЙ ВОЙНЫ

Горьковский областной отдел социального обеспечения организовал в деревне Поничаевке Шатковского района дом для инвалидов отечественной войны первой, второй и третьей группы.

Инвалиды, прибывшие из различных госпиталей, разместились в живописной местности в красивом вместительном особняке.

Инвалиды живут здесь на всем готовом. Способные работать обучаются ремеслам в швейной и сапожной мастерских. Многие инвалиды работают в полевом подсобном хозяйстве и в окружающих колхозах.

В Поничаевском доме для инвалидов живут бывшие фронтовики, воевавшие на различных фронтах. Вечерами здесь часто организуются беседы, воспоминания о боевой жизни. Сюда поступают с фронта десятки писем от товарищей по оружию. Как родных и почетных гостей встречают инвалидов из Поничаевского дома в местных колхозах. Нередко из колхозов поступают подарки.

Инвалиды, нуждающиеся в лечении, получают здесь же медицинскую помощь.

Налеты нашей авиации на железнодорожные узлы Житомир, Коростень, Джанкой, Городок, станции Мелитополь, Шклов, Речица

В ночь на 8 октября наша авиация произвела налеты на железнодорожные узлы Житомир, Коростень, Джанкой, Городок (севернее Витебска), станции Мелитополь, Шклов, Речица (западнее Гомеля). Бомбардировке были подвергнуты эшелоны с военной техникой, горючим, боеприпасами и военным имуществом противника. В результате бомбардировки разбито несколько железнодорожных составов и большое число вагонов. Возникли пожары, сопровождавшиеся взрывами большой силы. На станциях и узлах разрушены железнодорожные пути.

Все наши самолеты вернулись на свои базы.

РАЗГРОМ НЕМЕЦКОЙ РАЗВЕДЫВАТЕЛЬНОЙ ГРУППЫ

ДЕЙСТВУЮЩАЯ АРМИЯ, 8 октября. **(По телеграфу от наш. корр.).** Небольшая партия наших разведчиков пробиралась по лесной чаще. Командир разведчиков старший сержант Борзинец обратил внимание на свежие засечки, которые едва заметно белели на деревьях и вели в тыл наших войск. Присмотревшись к помятой траве, отпечаткам сапог на опавших желтых листьях, Борзинец пришел к выводу, что в наш тыл недавно прошла группа немцев, которая и обозначила засечками путь своего возвращения.

Командир решил немедленно пойти по следам немцев. Разделив своих людей на две группы, Борзинец оставил пятерых бойцов в засаде, а сам с остальными разведчиками пустился в погоню за гитлеровцами. Он шел в стороне от проложенной немцами тропинки, чтобы сказаться на фланге немецкой разведывательной группы.

В кустарнике мелькнули серо-зеленые мундиры. Немцев было до взвода. Борзинец с шестью разведчиками смело напал на противника. Бойцы в упор расстреливали растерявшихся от неожиданности фашистов. Немцы бросились назад по старой тропе, но там напоролись на скрытую в лесу засаду.

В короткой схватке наши бойцы разгромили разведгруппу противника и захватили в плен четырех гитлеровцев.

ВОЕННАЯ УЧЕБА ОФИЦЕРОВ-СВЯЗИСТОВ

ДЕЙСТВУЮЩАЯ АРМИЯ, 8 октября. **(По телеграфу от наш. корр.).** В N полку связи хорошо организована учеба офицерского состава. Офицеры управления и командиры подразделений занимаются в группе при штабе полка, остальной офицерский состав—при своих подразделениях.

В основу тактической подготовки положена самостоятельная работа офицеров по изучению Боевого устава пехоты. Периодически командир полка и командиры подразделений принимают от офицеров зачеты по отдельным темам.

Для офицерского состава читаются лекции и доклады, посвященные изучению опыта Отечественной войны. Недавно полковник Михайлов прочел доклад об опыте августовских боев за один опорный пункт немцев.

Офицеры-связисты много уделяют внимания огневой подготовке. На днях проводились стрельбы, в которых участвовало 19 офицеров.

Партизанские ночи

ДЕЙСТВУЮЩАЯ АРМИЯ, 8 октября. **(По телеграфу от наш. корр.).** На железнодорожных коммуникациях в тылу немцев идет жестокая, беспощадная, не знающая передышки война. Ночное небо озаряется пламенем взрывов, рушатся железные мосты, пылают казармы и пристанционные склады, тяжелые железнодорожные составы летят под откосы.

Этой осенью гитлеровское командование решило во что бы то ни стало обезопасить от партизан коммуникации, связывающие немецкую группировку, действующую под Ленинградом, с Германией и соседними фронтами. В район Пскова и Порхова спешно стягивались пехота, артиллерия, танки. Скопив силы, немцы повели наступление на группы партизан Ленинградской области. Попытка разбить партизан с ходу не удалась. Немцы потеряли 300 солдат и офицеров, но сокрушить партизан не смогли.

Тогда гитлеровцы окружили лес, где расположились партизанские отряды. Фашисты бомбили лесной массив и одновременно разбрасывали листовки: «Партизаны, вы окружены шеститысячным войском. Сопротивление бесполезно».

Ночью гитлеровцы подожгли окрестные деревни. Кольцо огня опоясало лес, по опушкам, не умолкая, били немецкие орудия и минометы.

Но немцам было невдомек, что они били по пустому месту. Едва сгустились сумерки, партизаны направились в соседний лесной массив, где у немцев было сравнительно немного сил. В 22 часа отряд тов. Х. пошел в атаку на немецкий заслон, чтобы прорвать кольцо окружения.

Партизаны столкнулись с эсэсовским отрядом. Разгорелся жестокий бой. Понеся значительные потери, фашисты запросили помощи у соседних гарнизонов. Но еще до того, как успели прибыть немецкие резервы, партизаны разгромили эсэсовский отряд, насчитывавший 700 человек, и вышли из окружения.

Почти в это же время крупные силы гитлеровцев, насчитывающие до 12.000 человек, пытались окружить другую группу партизан. Но и здесь отряды народных мстителей ускользнули из-под самого носа врага, предоставив немцам окружать пустой лес. Выйдя из опасной зоны, партизаны ночью совершили смелый и мощный налет на участки железнодорожной линии Псков—Порхов. Нападение производилось четырьмя группами.

Одна из наиболее сильных партизанских групп в темноте подошла к раз'езду и железнодорожному мосту, которые охранялись усиленным гарнизоном гитлеровцев. Обнаружив партизан, гитлеровцы открыли огонь из пулеметов и орудий. Партизаны с криками «Ура», «За родину», «За Ленинград» бросились на охрану. Раз'езд был захвачен, но расположенные у моста немецкие пулеметы и пушки всё еще вели огонь. Партизаны-пулеметчики товарищи П., Ф. и Г. огнем с фланга и тыла истребили пулеметные и орудийные расчеты немцев. Бой еще был в самом разгаре, когда к раз'езду подошел немецкий воинский эшелон. Паровоз остановился, и из вагонов начали выпрыгивать солдаты и офицеры. Партизаны перенесли огонь на воинский состав. Паровоз дал задний ход. Тогда партизаны бросились наперерез эшелону, под колеса полетели гранаты, и состав остановился. Народные мстители уничтожили паровоз и 38 вагонов.

Пока у эшелона шел бой, партизаны-подрывники подготовили взрыв железнодорожного моста и станционных сооружений.

Остальные партизанские группы действовали с таким же успехом. Одна из них взорвала пять железнодорожных мостов, и уничтожила телеграфно-телефонные провода на участке в 4½ километра. Эта же группа, захватив раз'езд Вешки, уничтожила все имевшиеся на нем сооружения, сожгла казармы, склады инженерного имущества и боеприпасов.

Эта партизанская ночь принесла немецким захватчикам неисчислимые беды. На железной дороге Псков—Порхов не стало девяти железных и семи деревянных мостов. В пяти гарнизонах, подвергшихся в эту ночь нападению, насчитывалось 280 убитых немцев.

Всё темнее и длиннее становятся осенние ночи. Всё чаще и чаще совершают партизаны налеты на вражеские гарнизоны, всё чаще они взрывают мосты, поджигают немецкие склады, громят вражеские колонны.

Майор Н. ШВАНКОВ.

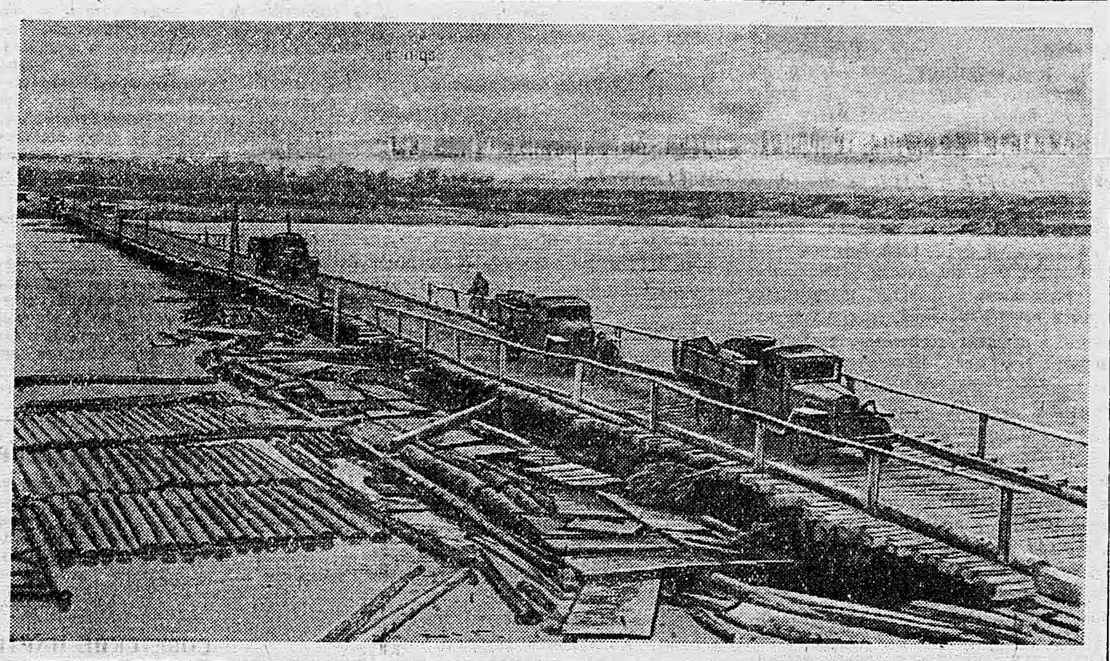

СЕВЕРНЕЕ КИЕВА. Переправа частей Красной Армии через Днепр. Снимок нашего спец. фотокорр. О. Кнорринга.

АЛЕКСЕЙ СУРКОВ.

РОССИЯ КАРАЮЩАЯ

I.

Мост. Под'ем. И с крутого взгорья
Вид на выжженное село.
Зачерпнули мы злого горя,
Сколько сердце вместить могло.

Мы в походе не спим недели,
Извелись от гнилой воды,
Наши волосы поседели
От своей и чужой беды.

Голос долга и голос чести
Нам велит: да свершится суд!
Подхватили нас крылья мести
И на запад, как смерч, несут.

Все тропинки и все дороги
Исходили мы наизусть.
Перед нами твой образ строгий,
Просветленная скорбью Русь.

Мы идем, врагов настигая
На развалинах городов,
Ширь отбитых полей нагая
Нам дороже райских садов.

Будет нами прожит и выжит
Этот третий, жестокий год.
Ярость нашу ничто не выжжет,
Если в сердце любовь цветет.

2.

Умирает усталый день, догорая.
Не шелохнут пыльные кроны берез.
А на юг, за рекой, без конца и края,
Серый пепел, влажный от вдовьих слез.

Пробивается пламя сквозь пепел стылый,
К горизонту уходит пехота, пыля.
Заколдована злой чужеземной силой,
Ты лежишь в столбняке, родная земля.

От руин до руин, вдоль дороги пыльной
Запустенья, смерти и скорби печать.
Здесь немеют слова. Здесь песня бессильна.
Здесь железо, карая, должно кричать.

3.

В косом дожде, по косогорам
Сквозит полей осенних грусть.
В грозе и буре шагом скорым
Идет карающая Русь.

Идет, гневна и непреклонна.
Тяжелый меч ее остер.
Ярмо немецкого полона
Она собьет с родных сестер.

Уже раскована равнина
На юг и запад от Кремля.
Жди и надейся, Украина!
Жди, белорусская земля!

Не век врагу глумиться люто,
Дни злой неволи сочтены.
С Днепра нам виден берег Прута
И плёсы Немана видны.

РЕМОНТ ТАНКОВ НА ФРОНТЕ

ДЕЙСТВУЮЩАЯ АРМИЯ, 8 октября. **(По телеграфу от наш. корр.).** Ремонтная база, где начальником инженер-капитан Востропятов, в условиях боевой обстановки быстро производит ремонт танков, вышедших из строя. Походная мастерская, установленная на специальных автомашинах, следует непосредственно за движущимися танковыми подразделениями. Подбитые машины осматриваются старшим техником-лейтенантом Шишовым и тут же направляются в походный цех, а танки, нуждающиеся в более сложном ремонте, с помощью танков-тягачей отбуксировываются на базу.

Благодаря хорошей организации производства запасных частей на базе и проведенным рационализаторским мероприятиям бойцы-ремонтники успешно справляются с самыми сложными видами ремонта. Сейчас ремонтные бригады восстанавливают моторы, производят замену важных деталей. По инициативе техника-лейтенанта Розовского изготовлен специальный стенд для ремонта дизелей и бензомоторов всех марок.

Ремонтники из месяца в месяц значительно перевыполняют план. Лучшие бойцы-мотористы Курченко, Недошковский, токари Копытко, Овчинников, медники Чистов, Елисеев и многие другие отмечены правительственными наградами и ценными подарками.

Труханов-остров

Натан РЫБАК

Сердце его билось трепетно, как зажатая в ладонях птица. Вокруг клокотало сражение. Огненные языки рвались в синее небо. Он глубоко вдохнул прохладу октябрьской ночи, ощутив запах гари, порохового дыма и речной гнили. Перед ним стоял отчий дом. Целый и невредимый, зияющий только черной пустотой окон. Бойцы пробежали мимо, держа в руках автоматы. Ловкие саперы прошли через двор, а он всё стоял у калитки, не решаясь войти в свой дом. Радость и горе стучали в его груди.

— Иван Мостовой, ты дома? — сказал кто-то рядом.

— Дома, товарищ лейтенант, — ответил он и отдал честь остановившемуся рядом офицеру.

— Вот и освободили мы твой любимый остров,—улыбаясь, сказал лейтенант и, протянув руку в сторону, где гасли и снова занимались огни, а еще дальше за ними метался огромный огненный парус пожара, молвил: — Вот и Киев древний. Сладко ты про него рассказывал, Мостовой, полюбил я твой Киев. После войны у тебя жить останусь.

— Добре, товарищ лейтенант, — тихо ответил Мостовой.

Канонада передвинулась дальше. Гул орудий плескался где-то за кручами. Лейтенант Хворостов ушел, оставив Мостового одного. «Пусть помечтает», — подумал лейтенант и вспомнил, как в долгие зимние ночи взахлеб рассказывал бойцам о Киеве, о Труханов-острове бывший днепровский матрос Иван Мостовой.

Тогда в его рассказах и остров и Киев были далекой мечтой, но слова матроса рисовали в воображении солдат очертания красивого города, полноводную реку, окаймленную крутыми берегами, раскидистые каштаны на улицах и золотой шуршащий листопад.

Бойцы на досуге, между боями, писали письма, рассказывали о близких, делились давними переживаниями, и только Иван Мостовой никогда не говорил о своих родных. Все знали, что они в Киеве, на Труханов-острове томятся в немецкой неволе, и незачем бередить раны воспоминаниями и расспросами. Тогда в томительные дни и ночи ожидания, лежа в боевом охранении или пробираясь в разведку, Мостовой не переставал думать об отчем доме, и горькие, неутешные мысли захлестывали его.

Он воевал храбро и честно. Его отвагу ставили в пример. Два боевых ордена украшали выцветшую гимнастерку. Когда в августе полк, в котором он служил, вступил на Украину, в сердце у Мостового возникло трепетное, щемящее чувство. Он стал молчаливее и суровее. Яростно дрался Мостовой с немцами, вызывая восхищение у своих товарищей.

— Ты не очень буйствуй, — ненароком сказал ему однажды лейтенант Хворостов, — внимательно оглядывайся. Надо тебе в Киев обязательно дойти.

— Я дойду, товарищ лейтенант, — уверенно ответил Мостовой, — дойду и вместе пойдем с вами дальше.

...И вот Киев был перед ним. Мостовой стоял и слушал, как шумит Днепр у пологих песчаных берегов острова. Тяжело и надрывно била артиллерия. В отблесках огня на правом берегу вырисовывались серые громады города. Тянулась бесконечная стена Лавры. Крутой под'ем шоссе на противоположном берегу убегал в город, и веселый степной ветер клонил к земле верхушки тополей, приветствуя возвращение Ивана Мостового.

Он вскинул автомат на плечо и решительно прошел между двумя столбами, на которых некогда скрипела калитка. Узенькая дорожка вела к порогу. Он ступал осторожно, словно стремился отдалить от себя какую-то неведомую минуту, которая устрашала его своей неизвестностью.

У порога Мостовой остановился. Следует ли так просто войти в дом? На мгновение он задумался, застыв в нерешительности. Никто не встречал его. Так ли бывало раньше? Вспомнилось ему, как обычно возвращался он в глубокую осень после последнего рейса по Днепру и на пороге радостными об'ятиями встречала его жена. Иван Мостовой тяжело вздохнул, решительно перешагнул через порог и вошел в узкий темный коридорчик. От волнения он закрыл глаза. Зловещая тишина окружила его, и он полным голосом с надеждой позвал:

— Настя... Мать...

Никто не откликнулся. Наощупь нашел знакомую щеколду и отворил дверь в комнату. Он увидел запустение и разгром и понял сразу, что никто не ждал его и никто его не встретит. Изнемогая от горя, Мостовой опустился на табурет, закрыв лицо руками. Дни тягостного ожидания этой минуты возвращения пролетели перед ним в одно мгновение. Как он мечтал об этой минуте, как он хотел увидеть отчий дом, жену, детей, мать, отца... золотистые берега Труханов-острова, услышать ладный всплеск днепровской волны и таинственный шопот камышей! В те дни он жил только этим, пробивая себе путь домой граматой и штыком.

Труханов-остров — клочок земли среди широкого Днепра у подножья Киева, был зовущей сладкой мечтой Ивана Мостового. Когда он пил студеную воду кубанских криниц, ему мерещился запах Днепра, когда волжский ветер шевелил его черный, как воронье крыло, чуб, он узнавал ласку днепровского ветра. Шел с боем Иван Мостовой по родной Украине, запоминая всё виденное и всё слышанное. Развалины домов, ямы, набитые трупами, виселицы, бирки на груди у детей... Товарищи по роте сибиряки и уральцы с сочувствием смотрели на Мостового и отводили взоры, искрящиеся ненавистью.

* * *

Пожар освещал время от времени комнату, наполненную обломками мебели, и согбенную фигуру бойца на табурете. С усилием оторвал Мостовой руки от лица. Он поднялся и долгим внимательным взглядом осмотрелся вокруг. В углу лежали смятая знакомая узорчатая клеенка, разбитая посуда и растрепанные книги.

Сухо затрещали половицы. Осторожные, крадущиеся шаги вывели Мостового из тяжкого оцепенения. Он оглянулся и, ошеломленный, отпрянул к стене. Протянув вперед руки, какая-то старуха в лохмотьях с растрепанными волосами входила в комнату. Она натолкнулась на табурет коленями и испуганно остановилась. Отблеск пожара осветил ее лицо, широко раскрытые глаза смотрели в упор на Мостового, но ничто не отразилось в них. Что-то тяжелое и непоправимое сжало сердце Ивана. Он бросился к старухе и голосом, полным боли и радости, крикнул:

— Мамо!

— Кто тут? — испуганно зашептала женщина, отталкивая руки Мостового. — Кто здесь?.. Откуда люди?

— Это я, мамо... Иван, сын... — Он сильными руками притягивал к своей груди изможденные, угловатые плечи матери и беззвучно плакал, глотая дрожащими губами слезы.

— Мамо, это я, Иван, — приговаривал он, — посмотрите на меня.—Он почти на руках поднес старуху к окну, чтобы в ярком отблеске пожара мать смогла его узнать. Он нежно гладил большими руками ее седую растрепанную голову и с надеждой заглядывал в скованные ужасом глаза.

— Мамо, вы ж узнаете меня... Вы ж видите, это я, Иван...

И вдруг горький вопль разрезал тишину. Старуха безвольно упала на грудь Ивана, сотрясаясь от рыданий.

— Сыночек мой, ненаглядный, родной мой... Гляди на меня добре, смотри, что немец с матерью твоей сделал, — она слабым движением рук оттолкнулась от сыновьей груди и горестно сказала:

— Глазами тебя увидеть не могу... Немцы глаза мои выжгли. Видишь, сын мой? Слышишь?

И высохшие материнские пальцы блуждали по его лицу, ласкали непокорные вьющиеся волосы, трогали глаза и щеки, ощупывали гимнастерку, а он плакал беззвучно, сотрясаясь от рыданий, душивших его.

— Дождалась я тебя, сыночек, — молвила мать, — дождалась, а вот они не дождались.

Иван вздрогнул, но ничего не спросил. Молчанием отвел он от себя зловещий смысл этих слов. Жестким рукавом шинели он вытер слезы. «Хватит! — подумал Мостовой. — Будет!». Он снял шинель и набросил ее на плечи матери. Они опустились рядом на пол, и мать, склонив голову на плечо сына, прерывающимся от рыданий голосом стала говорить. Сомкнув веки, Мостовой слушал печальные материнские слова. Тихо, не спеша, говорила мать. А Иван видел: пловучую виселицу у берега острова, толпу людей, окруженных немцами, качающиеся трупы на перекладине. Иван видел это. И видел он: вторая справа висела Настя. «Строгое лицо у нее было», — сказала мать. Висел рядом с ней сынишка Павлик, руками уцепившись в материнскую юбку, а за Павликом висел отец Охрим, седоусый, с непокрытой головой, касаясь ногами досок плота. Видел Иван Мостовой, как метались немцы, спешили. Где тогда он был? В Золотоноше, наверно. Думал о чем? Конечно, о них: о Насте, о Павлике, об отце...

Мать умолкает. Но губы ее продолжают шевелиться и невидящие глаза смотрят на сына.

— Говори, мать, говори, всё рассказывай.—И вновь перед Мостовым проходит мучительное виденье. Он видит пенистый мрак, нависавший над родным островом, он слышит выстрелы, и его побратимы, его друзья, его добрые знакомые и соседи падают навзничь на сухой прибрежный песок, сраженные немецкими пулями. И слышит Иван Мостовой отчаянный плач обездоленных и видит в дому своем ужас и запустение...

В разбитое окно влетал воющий осенний ветер. Грохот орудий не стихал ни на минуту. Мать и сын сидели на полу, прислонившись к стене.

— Сын мой, — молвила мать, — потом они выжгли мне глаза.

— А-а-а-а,—глухо простонал Иван и рассек воздух ударом кулака. Он раскачивался из стороны в сторону, об'ятый горем. Не было слов успокоения для исстрадавшейся матери. Мысленным взором он видел всё, что произошло, и он понимал, что нет на свете меры для полного и достойного возмездия. И когда рассвет вполз сквозь вышибленные окна в комнату и обезображенное лицо матери открылось перед ним, освещенное дрожащими лучами осеннего солнца, он мог только сказать:

— Мы пришли, мамо, остров наш свободен, — он хотел сказать «ты видишь» и во-время остановился. Мать смотрела на него в упор невидящими, широко раскрытыми глазами.

Где-то близко запела труба горниста. Мать насторожилась и, встав, подступила к окну. Она оперлась плечом о косяк окна и, безошибочно показав рукой на запад, спросила:

— Там Киев, сынок, а?

— Там, — ответил Мостовой.

— Иди, сынок... Иди, тебя зовут... — решительно вымолвила мать, и слезы побежали по ее впалым щекам.

— Я буду ждать тебя. Мне люди помогут. Иди.

Мостовой обнял мать и прижался устами ко лбу.

— Иду, — сказал он, — и, вскинув на руку автомат, широко шагнул за порог. Не озираясь, он прошел через двор. У калитки Иван оглянулся. В окне стояла мать. Ветер трепал ее седые волосы. Иван хотел ей что-то сказать на прощание теплое и нужное, но слова не шли из горла. Втянув голову в плечи, поправив каску, он пошел быстрыми шагами по знакомой, изрытой снарядами улице. Киев стоял на горе, величественный в своем горе. В сердце Мостового, обагренном страданиями, стучал голос матери: иди, Иван, иди. И он шел вперед, пробивая себе дорогу штыком, бессмертный в своем стремлении к победе...

Перевод с украинского.

Некоторые вопросы обучения и воспитания войск

Полковник В. ДЕРМАН

Советская военная наука, обновленная в ходе Отечественной войны, нашла наиболее яркое воплощение в нынешних сражениях на полях Украины, Приазовья, Белоруссии. Об этом неопровержимо свидетельствует возрастающее мастерство нашего рядового и особенно офицерского и генеральского состава, отсюда берут истоки нынешние победы, в свою очередь обогащающие военное искусство новыми приемами боя. Обобщение всего передового, что рождается в процессе борьбы, постоянное внедрение его в боевую практику — основной закон прогрессирующей военной мысли. Другая сторона дела, не менее важная, — пропитать опытом боев нашу учебную практику, учить и воспитывать наши резервы на опыте войны.

Война, как известно, внесла серьезные коррективы в нашу тактику. Видоизменилась организация войск, их боевые порядки, вследствие чего пехота стала сильнее, а боевая техника стала использоваться на полную мощь. Тактика маневрирования, доказавшая свою жизненность на поле боя, находит постоянное воплощение в полевой выучке войск.

В свете возрастающих требований к боевой подготовке неизмеримо повысилась роль морального фактора. Боевая дерзость, смелость решений и действий, инициатива, готовность итти на обдуманный риск и на самопожертвование ради общего дела, — все эти требования Боевого устава пехоты составляют неиссякаемый источник постоянной активности воинов. Следовательно, на каждом учении нужно создавать благоприятные условия, при которых люди могли бы развивать эти ценные боевые качества. В этой связи коснемся некоторых вопросов, имеющих воспитательное значение, и в первую очередь работы посредников и руководителей занятий.

Восстановим в памяти всем известный порядок подготовки и проведения занятий. Вначале руководитель создает тактическую обстановку и составляет план, в котором предусматриваются действия обучаемых. Затем вызываются посредники и производится розыгрыш ходов за наступающих и обороняющихся. Здесь же составляются вводные. Так созревает уточненный план со схемой и графиком, где каждому исполнителю определена роль, место, задача.

Но вот началось учение, и офицер принимает решение, не предусмотренное планом. Что ждет его в этом случае? Неприятности, расплата за ошибку, хотя бы ей и не суждено было выявиться на деле. Посредник, ум которого скован преподанной свыше догмой, ревниво придерживается шпаргалки. К тому же он и не готов к работе в изменившейся обстановке. В итоге — обучаемый вгоняется в рамки шаблонной тактической таблицы, думает и действует по чужому трафарету, добиваясь порою только одного — раскрыть замысел руководства и приспособиться к нему.

Разумеется, такая практика не может способствовать формированию воинских качеств офицера. Но значит ли это, что нужно отказаться от плана занятий, не продумывать заранее учебные цели, не интересоваться динамикой учения, — одним словом, пустить всё дело на самотек? Конечно, нет. Главное здесь — не создавать тормозов в творческом росте офицеров, развивать их мышление, инициативу, способность преодолевать боязнь ошибки, умение исправить ее.

Ясно, что здесь нельзя ограничиться лишь планом занятий, пусть даже самым подробным. На учении, как и в бою, события часто развиваются по своим особым законам, которые полностью заранее предусмотреть невозможно. Стало быть, посреднику и руководителю нужно обладать такой гибкостью мысли, чтобы при любом ходе занятий быстро находить новые вводные и воспитывать критически мыслящих офицеров, не задевая при этом их самолюбия и чести. Кстати, и самый разбор занятий не лучше ли проводить в офицерских группах по должностному признаку?

Боевой устав пехоты, как известно, полностью отображает природу сложного современного боя, но он, однако, не может предусмотреть всё многообразие тактической обстановки и дать исчерпывающие указания на все случаи жизни. Еще Петр Первый в дополнительном пункте к воинскому уставу написал: «Правда, может офицер, якобы к оправданию своему ответствовать, когда в том спрошен будет, что я то чинил по уставу воинскому, однако же, то его оправдать не может, хотя то и написано, ибо там порядки писаны, а времен и случаев нет, того ради ему подлежит рассуждение иметь». Вряд ли нужно доказывать, что механическим натаскиванием обучаемых на шаблонном применении боевых порядков нельзя развить способность к размышлению.

В старой русской армии существовала хорошая традиция, которая может быть воспринята и в наши дни. Если, скажем, предстояло какое-либо перестроение или видоизменение боевого порядка, офицер обязан был об'яснить цель этой эволюции, т. е. почему в одном случае приказано развернуться, в другом — построить колонну. При этом требовалось, чтобы об'яснения были краткими и понятными. Например: «Место открытое, в колонне много людей выбьют» и т. д. После таких об'яснений подавалась соответствующая для данного случая команда.

Применительно к нашему уставу это может принять такую форму: «На местности нет скрытого подступа, в колонне будут потери». А затем подается команда: «На такой-то предмет, по такому-то отделению, взвод — в цепь». Или: «Противник слева, необходимо развертывание в сторону фланга». Командир поворачивает колонну влево и командует: «На такой-то предмет, по такому-то отделению, взвод вправо, по канаве, — в цепь» и т. д. Конечно, такого рода предварения команд нужны будут только на первых занятиях, пока люди не поймут существа дела. В дальнейшей практике потребуется только проверять, знают ли обучаемые, почему применен тот или иной боевой порядок. Это, разумеется, относится и к другим разделам боевой подготовки. Всегда надо стремиться к сознательному усвоению предмета.

Один из современников Суворова, Дюбокаж, который первым комментировал «Науку побеждать», между прочим написал: «...Суворов заботился, чтобы даже последний солдат участвовал в военных предприятиях не одними руками или ногами, а и головой. Он понимал, что руки более или менее усердно работают, ноги более или менее толково ходят в зависимости не от того, насколько они были напрактикованы, а от того, что думает голова, как бьется сердце». Следовательно, воспитывая людей в духе осмысленного выполнения боевых приемов, мы уже в учебе претворяем в жизнь требование полководца «каждый воин должен знать свой маневр» и тем самым развиваем творческие силы бойцов, энергию, активность.

Забота о моральных силах людей не ограничивается лишь тактической подготовкой. Воинское воспитание составляет неот'емлемую часть любого учебного процесса. Такие боевые качества, как, например, смелость, отвага, решительность и мужество, формируются и крепнут в борьбе с трудностями. Особенно велика роль в этом физической подготовки и штыкового боя. Но вместе с тем здесь могут развиваться и другие, теневые стороны в поведении людей, если только начальник нарушит основные требования военной педагогики. Проиллюстрируем это на примере.

Офицер приказал преодолеть трехметровый ров в полосе препятствий. Некоторые бойцы его подразделения, подбежав ко рву, внезапно остановились и... свернули в сторону. Другой раз пришлось совершать прыжки с высоты, и тоже нашлось несколько обучаемых, у которых дальше попытки дело не пошло. Как реагирует на это офицер? Сделает легкое замечание, скажет, что нужно подтянуться, нельзя отставать, а иногда совсем не обратит внимания, считая такие неудачи вполне естественными.

Происходит это по одной причине. Офицер видит в занятиях лишь техническую сторону дела, т. е. забывает о воспитании своих подчиненных. Сегодня не выполнено требование на физической подготовке, завтра — на строевых занятиях, потом — в карауле. Люди свыкаются с мыслью, что требование командира не всегда выполняется. Где гарантия, что обучаемый, не сумевший сегодня на занятиях мобилизовать свои силы (физические и моральные), легко сконцентрирует их на преодоление трудностей, связанных с опасностью для жизни?

Поскольку физическая подготовка развивает не только мускульные, но и моральные силы людей, ее нельзя ограничивать лишь преодолением штурмовой полосы в том виде, в каком она существует в некоторых частях. Опыт подчеркивает необходимость постройки специальных валов, стенок, высоких бумов, отрывки рвов, ям (воронок) и создания других, более сложных препятствий, преодоление которых воспитывало бы мужество и отвагу. Опасение, что могут быть несчастные случаи, вряд ли заслуживает внимания. Обучаемый должен думать о другом — о выполнении святого долга — приказа командира, его команды. В свою очередь офицер обязан позаботиться, чтобы на занятиях не было увечий и ушибов. Его задача—следить за тем, чтобы ни одно требование к подчиненным не оставалось невыполненным. Здесь, в частности, подчеркивается еще одна обязанность руководителя: всесторонне изучать своих подчиненных, знать, кто на что способен, умело ставить каждому учебную задачу.

В связи с закалкой моральных сил наших воинов следует остановиться на штыковом бое. Заметим вначале, что кое-где в офицерских кругах вновь дебатируется вопрос: «Не устарел ли штык в наши дни». Для доказательства приводятся следующие доводы. Афоризм «Пуля — дура, штык — молодец» был истиной для суворовской эпохи, когда огневая техника не была столь развита, как теперь. В современном бою решает исход дела огонь. Немцы чаще всего не доводят дело до штыка. Если же приходится где-либо драться врукопашную, то отнюдь не по тем правилам, которые изучаются на занятиях.

К сожалению, такие взгляды в той или иной мере переносятся и в учебную практику. Даже из минимального времени, которое предусмотрено программой для штыкового боя, некоторые командиры выкраивают часы на другие предметы. К тому же занятия часто проводятся на одних и тех же «пятачках» и при плохом обеспечении.

Опыт войны со всей силой подчеркивает жизненность штыка, его былой славы. Исход многих боев особенно в населенных пунктах, в лесах, ночью, в траншеях, решается умелым штыковым ударом. Уже одно то, что немцы в ряде случаев действительно стараются не довести дело до штыка, ярче всего свидетельствует о его несокрушимой силе.

Однако значение штыка измеряется не только видимыми результатами, т. е. потерями противника непосредственно от уколов. Кто чувствует свою силу в рукопашном бою, тот смелее маневрирует на ратном поле, увереннее ведет огонь и быстрее сближается с врагом. Таким образом искусство борьбы на близком расстоянии является могучим психологическим фактором, который укрепляет моральный дух воинов, способствует развитию боевой дерзости и неустрашимости.

В эпоху прошлых войн великий Суворов, сказав «Пуля — дура, штык — молодец», имел в виду именно эту нравственную, психологическую сторону воспитания людей. Об этом, между прочим, метко сказал Драгомиров, верный последователь суворовских идей в обучении и воспитании войск: «Пуля может сыграть и роль штыка, на близком расстоянии; но опять-таки это возможно только для войск, которые гибели не боятся, т. е. получили **штыковое воспитание**, и способны сцепиться грудь с грудью после расстрела противника в упор. Если этого нет, стрельба вблизи будет только пустой тратой патронов, ибо у людей, не расположенных в подобную минуту довести, если бы понадобилось, дело до штыка, пули обыкновенно летят на воздух». Нет нужды доказывать правдивость этих слов и для наших дней. В войсках надо воспитывать стремление к ближнему бою, стремление дорваться до врага, невзирая ни на какие преграды.

Теперь со всей серьезностью стоит вопрос: как организовать обучение, чтобы такое воспитание удовлетворяло возросшим требованиям войны? Практика показывает, что в программный минимум времени боец приобретает лишь первоначальные навыки стойки, уколов и отбивов. Подлинное же мастерство рукопашной схватки вырабатывается в обстановке, приближенной к боевой действительности, т. е. на тактических занятиях. Надо так оборудовать поля, чтобы боец получал всестороннюю практику в применении штыка, учился споровисто действовать прикладом, шанцевым инструментом, ножом-кинжалом. Наконец, штыковым боям полезно заниматься и в часы стрелковой подготовки.

Велики и многогранны обязанности офицеров резервных и запасных частей. Плоды их почетного труда воплощены в победной поступи наших войск, в их искусстве воевать не числом, а умением. Задача состоит в том, чтобы еще и еще раз всесторонне проанализировать учебную практику и прочнее увязать ее с опытом нынешних боев, подняв тем самым на новую ступень искусство обучения и воспитания боевых резервов.

Голландский народ ведет непримиримую борьбу против немецко-фашистских оккупантов

СТОКГОЛЬМ, 8 октября. (ТАСС). Немецко-фашистская газета «Дейче цейтунг ин Нидерланден» жалуется на то, что нападения на представителей оккупационных властей в Голландии и голландских фашистов стали в Голландии повседневным явлением. «В Ассене, — пишет газета, — состоялось заседание чрезвычайного полицейского военно-полевого суда, на котором рассматривалось дело группы лиц, несколько месяцев подряд угрожавших безопасности северных провинций и совершивших ряд террористических актов. Полицейский военно-полевой суд вынес смертный приговор 10 подсудимым-голландцам и одного приговорил к 10 годам тюремного заключения. Смертные приговоры были приведены в исполнение немедленно после суда».

Газета признает, что за последние месяцы в Фрисландии, Гронингене и Дренте возросло количество «чрезвычайно дерзких» актов саботажа и террористических нападений. Подобных актов зарегистрировано не менее 70. В особенности участились покушения на чиновников местных учреждений по «вербовке рабочей силы для Германии» в целях срыва этого мероприятия. По словам газеты, не прекращаются нападения на карточные бюро. Захваченные участниками этих нападений карточки на продукты питания используются для снабжения работающих нелегально лиц. Предпринимаются также покушения на голландских фашистов и вообще всех лиц, сотрудничающих с оккупационными властями. Газета в качестве примера приводит сообщение о том, что двое неизвестных убили одного из видных членов голландской фашистской партии Рейлинга.

Положение в Дании

СТОКГОЛЬМ, 8 октября. (ТАСС). По полученным из Дании сведениям, гитлеровские оккупационные власти отдали приказ о том, что отменяется введенное ими в стране чрезвычайное положение. Однако, как видно из дальнейших пунктов приказа, эта отмена носит чисто декларативный характер, а по существу режим чрезвычайного положения остается в силе. В приказе указывается, что изданные прежде оккупационными властями постановления о запрещении под страхом жесточайших наказаний каких бы то ни было собраний и стачек, о мобилизации рабочей силы в распоряжение германского командования, о запрещении носить датскую военную форму и о порядке реквизиций зданий и имущества остаются в силе. По полученным сведениям, в Данию направляется еще 1.000 эсэсовцев, которые будут нести в стране полицейскую службу.

Военные действия в Италии

ЛОНДОН, 8 октября. (ТАСС). Как передает агентство Рейтер, части американской 5-й армии вчера находились всего лишь в 16 километрах от Капуи, являющейся наиболее важным узлом сопротивления противника на дороге, ведущей в Рим. В районе Термоли сопротивление германских войск значительно ослабло. Продвижение союзников из этого района на запад создает угрозу позициям противника у реки Вольтурно. Бои идут на рубеже реки Биферно.

Специальный корреспондент агентства Рейтер передает из штаба союзных войск в Северной Африке, что части американской 5-й армии, занимающие позиции на северном берегу реки Вольтурно, осуществляют операции, которые являются последним этапом на пути к занятию Рима. Главная дорога к северу от реки Вольтурно, ведущая в Рим из Неаполя, разветвляется на две части: прибрежную дорогу, проходящую по равнинной местности, и дорогу, проходящую в глубине территории.

ЛОНДОН, 8 октября. (ТАСС). Агентство Рейтер передает сообщение каирского радио о том, что после занятия войсками союзников Аверсы и Малдалони, дороги, ведущие в Рим, контролируются войсками союзников.

ЛОНДОН, 8 октября. (ТАСС). Штаб союзных войск в Северной Африке сообщает, что части американской 5-й армии заняли Капую. В районе Термоли английские войска улучшили свои позиции и отбили несколько контратак противника, который ввел в бой пехоту и танки. В большинстве районов военных операций выпали сильные дожди.

Ввиду неблагоприятных условий погоды действия авиации союзников были ограниченными. Истребители атаковали дороги и моторизованный транспорт в восточном районе фронта. Во время этих операций было сбито 5 самолетов противника. Авиация союзников потеряла 4 самолета.

По полученным сведениям, тяжелые бомбардировщики, совершившие 6 октября налет на Местре, находящийся близ Венеции, уничтожили 13 вражеских самолетов.

ЛОНДОН, 8 октября. (ТАСС). Специальный корреспондент агентства Рейтер передает из штаба союзников в Северной Африке, что, по имеющимся неполным данным, войска союзников захватили в Италии 502 немецких самолета. На 6 посадочных площадках в районе Фоджи было захвачено не менее 125 самолетов.

Германские потери на море в сентябре

ЛОНДОН, 8 октября. (ТАСС). Английское министерство информации передает, что капитуляция итальянского флота, в результате которой противник лишился 5 линкоров, 10 крейсеров, 27 эсминцев, 19 подводных лодок, 7 корветов и огромного количества мелких военных кораблей, нанесла военно-морским силам противника сильнейший удар. Слабость Германии на море явилась одной из причин эвакуации ее войск с острова Сардиния и бегства с Корсики. Английские подводные лодки добились значительных успехов, нанеся тяжелые потери немцам при их попытках эвакуировать свои войска и материалы из Бастии (Северная Корсика). При этом было потоплено 10 германских судов и торпедированы 2 больших танкера.

Министерство информации отмечает, что по мере сокращения германского тоннажа трудности снабжения германских войск в Северной Италии резко возрастают. Авиация союзников разрушает железные дороги, связывающие Германию с Италией, поэтому противник вынужден прибегать к перевозке снаряжения из Марселя в Геную морским путем. Английский военно-морской флот успешно срывает эти перевозки. В течение сентября флотом союзников в Средиземном море были потоплены 13 транспортов, 5 небольших кораблей и 1 баржа противника. В других водах за тот же период потоплено 3 вражеских торпедных катера, 3 разведывательных катера, 3 легких военных и 2 патрульных корабля, вооруженный траулер и минный тральщик.

ПОТОПЛЕНИЕ КАРАВАНА ГЕРМАНСКИХ СУДОВ В ЭГЕЙСКОМ МОРЕ

ЛОНДОН, 8 октября. (ТАСС). Штаб вооруженных сил союзников на Ближнем Востоке сообщает, что 7 октября легкие морские силы союзников, оперирующие в Эгейском море, потопили вражеский караван судов вместе с судами эскорта.

АНГЛИЙСКАЯ ГАЗЕТА О СОСТАВЕ ПРАВИТЕЛЬСТВА БАДОЛЬО

ЛОНДОН, 8 октября. (ТАСС). Комментируя сообщение о включении в состав правительства Бадольо итальянских генералов Амброзио и Роатта, дипломатический обозреватель газеты «Таймс» напоминает, что эти генералы командовали итальянскими оккупационными войсками в Северной Югославии.

«Действия их, — пишет газета, — являлись безжалостными репрессиями, нашедшими отчасти отражение в подписанных ими приказах. Амброзио до января 1942 года был командующим 2-й итальянской оккупационной армией в аннексированных итальянцами Словении, части Хорватии и Далмации. Там за время его пребывания было расстреляно много заложников. Много десятков тысяч югославов было увезено и обречено на смерть от голода в итальянских концентрационных лагерях. Затем на место Амброзио был назначен Роатта, и террор усилился. Когда Роатта был командующим итальянскими войсками, последние грабили югославские деревни и расстреляли много сотен заложников. Жестоко пострадали города Любляна, Сплит и др. 6 июля 1942 года 9 крупных селений подверглись бомбардировке. Было убито много мужчин, женщин и детей, которые не успели бежать. 4 июля того же года было разрушено 6 деревень. Имя Роатта занесено в списки преступников войны, опубликованные несколько месяцев тому назад югославами для представления союзникам».

Взрыв мины замедленного действия в Неаполе

ЛОНДОН, 8 октября. (ТАСС). Как передает агентство Рейтер из Неаполя, вчера там произошел взрыв гигантской мины замедленного действия, заложенной гитлеровцами под неаполитанским почтамтом перед их отступлением из города. От взрыва взлетела на воздух мостовая на улице против почтамта. Погибло несколько десятков прохожих, в том числе много женщин и детей. Почти вся публика, находившаяся в нижнем этаже здания почтамта, была убита. Погибло также от взрывной волны много людей в смежных домах. Агентство указывает, что организация этого взрыва является одним из наиболее зверских преступлений гитлеровцев в Неаполе.

ТРОФЕИ ФРАНЦУЗСКИХ ВОЙСК НА КОРСИКЕ

ЛОНДОН, 8 октября. (ТАСС). Агентство Рейтер передает сообщение штаба командования французских войск о том, что на Корсике сейчас производится подсчет трофеев, захваченных у противника. Германские войска оставили на острове много автомобилей, продовольственные и вещевые склады. Французские войска расчищают минные поля на подступах к аэродромам. В Бастии взято в плен несколько сот германских солдат и офицеров.

СОВЕТСКИЕ ПАРТИЗАНЫ ИСТРЕБЛЯЮТ ГИТЛЕРОВСКИХ НАСИЛЬНИКОВ

СТОКГОЛЬМ, 8 октября. (ТАСС). Гитлеровская газета «Дейче Украине цейтунг» сообщает, что за последнее время в Виннице и других городах был убит «ряд представителей германской администрации на Украине». В частности, газета сообщает, что «пали жертвой коварного нападения» чиновники железнодорожной администрации Фриц Уль и Эрих Гарус. В городе Розно, по сообщению той же газеты, были убиты лейтенант Ганс Гуго Нирроф и барон Пекер Эльсен-Костен.

«ЧУДЕН ДНЕПР ПРИ ТИХОЙ ПОГОДЕ...»

Рис. Бор. Ефимова.

ВОЙНА НА ТИХОМ ОКЕАНЕ

ЛОНДОН, 8 октября. (ТАСС). Штаб об'единенного командования вооруженными силами союзников в юго-западной части Тихого океана сообщает, что, повидимому, японцы эвакуировали порт Вила на острове Коломбангара (Соломоновы острова). Как полагают, японцы пытаются эвакуировать весь остров.

В районе японской базы Кахили на острове Бугенвиль авиация союзников сбила 9 японских самолетов, не потеряв при этом ни одной машины.

Действующие на Новой Гвинее войска союзников продолжают преследовать отступающие японские войска в районе долины Раму.

Авиация союзников атаковала японские суда в районе островов Новая Ирландия, Новая Британия и в секторе Соломоновых островов.

ЛОНДОН, 8 октября. (ТАСС). Штаб английского командования в Индии сообщает, что 6 октября английская авиация произвела налет на железнодорожные сооружения в Проме (Бирма). Отмечены прямые попадания в районе станции. Возникло много пожаров.

ПРИБЫТИЕ ЛОРДА МАУНТБЭТТЕНА В ДЕЛИ

ЛОНДОН, 8 октября. (ТАСС). Как передает корреспондент агентства Рейтер из Дели, туда прибыл главнокомандующий войсками союзников в Юго-Восточной Азии лорд Маунтбэттен.

ДЕЙСТВИЯ АВИАЦИИ СОЮЗНИКОВ

Налеты на Штуттгарт, Фридрихсхафен и Мюнхен

ЛОНДОН, 8 октября. (ТАСС). В опубликованном в Лондоне официальном сообщении говорится, что в ночь на 8 октября крупные силы английской бомбардировочной авиации совершили налет на Южную Германию. Главным об'ектом налета явился Штуттгарт. Самолеты типа «Ланкастер» подвергли также бомбардировке Фридрихсхафен, а самолеты типа «Москито» атаковали об'екты в Мюнхене и в Северо-Западной Германии. Английская авиация производила минирование неприятельских вод. 7 английских самолетов не вернулись на свои базы. Облачность мешала установлению результатов бомбардировки.

ЛОНДОН, 8 октября. (ТАСС). По сообщению штаба войск союзников в Северной Африке, 5 октября тяжелые бомбардировщики, входящие в состав военно-воздушных сил Северо-Западной Африки, совершили налет на аэродром Элевсин (близ Афин). 6 октября истребители-бомбардировщики атаковали германский аэродром Араксос, также находящийся в Греции.

НАЛЕТ ГЕРМАНСКОЙ АВИАЦИИ НА АНГЛИЮ

ЛОНДОН, 8 октября. (ТАСС). Английское министерство авиации сообщило, что в ночь на 8 октября над некоторыми районами Восточной и Юго-Восточной Англии появилась неприятельская авиация. Небольшое число самолетов проникло в район Лондона. Бомбы, сброшенные в ряде пунктов, причинили повреждения и вызвали жертвы.

ЛОНДОН, 8 октября. (ТАСС). Как передает агентство Рейтер, по официальным сведениям, во время налета на Лондон, совершенного в ночь на 8 октября, германские бомбардировщики сбросили на город не более тридцати тонн бомб. Из 60 германских бомбардировщиков, пересекших побережье, достигли района Лондона не более 15. Над Восточной Англией было сбито три германских самолета.

СТРОИТЕЛЬСТВО СУДОВ В США

НЬЮ-ЙОРК, 8 октября. (ТАСС). По сообщению вашингтонского корреспондента агентства Ассошиэйтед Пресс, вице-председатель правительственной морской комиссии контр-адмирал Викери заявил, что в сентябре этого года в США было построено 160 торговых судов общим тоннажем в 1.697 тысяч тонн. Одна из судоверфей, расположенных на западном побережье США, построила в сентябре в рекордный срок 24 судна. По словам Викери, американские судоверфи в ближайшее время начнут выпускать суда типа «Виктори», обладающие скоростью более чем в 17 узлов.

ФРАНЦУЗСКИЕ ПАТРИОТЫ НЕ ДАЮТ ЖИТЬЯ ГИТЛЕРОВСКИМ ЗАХВАТЧИКАМ

НЬЮ-ЙОРК, 8 октября. (ТАСС). Бернский корреспондент газеты «Нью-Йорк таймс» пишет, что, по поступающим из Франции сведениям, растет сопротивление французского населения гитлеровским войскам, заменившим итальянские оккупационные части в районах, прилегающих к швейцарской границе. Французы часто обстреливают германские воинские поезда. В связи с этим гитлеровцы стали сажать у окон вагонов в поездах французских женщин и детей. Недавно был убит начальник лавалевской полиции города Аннеси, который расследовал дело о нападении на германский воинский поезд близ этого города. Население оказывает поддержку французским партизанам.

СТОКГОЛЬМ, 8 октября. (ТАСС). По сообщению шведской газеты «Афтонбладет», недавно был обстрелян из пулеметов германский воинский эшелон, шедший из Анмаса в Тонон. Было убито и ранено много гитлеровцев. Подвергся обстрелу также поезд на линии Анмас—Самоэнс.

ЖЕНЕВА, 8 октября. (ТАСС). Гитлеровское агентство — Германское информационное бюро сообщило, что в ночь на 6 октября произошло столкновение поездов на линии Париж—Лион. Насчитывается 21 убитый и 90 раненых. Разбит товарный поезд, который частично состоял из цистерн с горючим.

ПРОИЗВОДСТВО СТАЛИ В КАНАДЕ

ОТТАВА, 8 октября. (ТАСС). Официальный бюллетень канадского министерства торговли «Ньюс леттер» сообщает, что производство стали в Канаде постепенно растет. В этом году в Канаде должно быть выплавлено свыше 3 млн. тонн стали против 1,5 млн. тонны в 1939 году.

Ответственный редактор Н. А. ТАЛЕНСКИЙ.

АДРЕС РЕДАКЦИИ: Москва, 6. Малая Дмитровка, 16. Телефоны: коммутатор К-4-00-70 до 74, для справок — К-4-42-12. ИЗДАТЕЛЬСТВА — К-4-00-70, доб. 76. Бюро жалоб подписной конторы — К-4-00-70, доб. 31.

Г 1-13283. Типография центрального органа Народного комиссариата обороны СССР «Красная звезда», Москва, Малая Дмитровка, 16.